朝鮮日報 夕刊
本紙朝夕刊十四面
發行兼編輯人 方應謨
印刷人 金[illegible]
發行所 京城府太平通一丁目六十一番地 株式會社朝鮮日報社

相互援助條約締結
佛、獨大使에 提議
잘問題解決하는 具體案으로
拒絕하면 蘇聯과만 締結

【巴里二十七日發】 라발佛外相은 昨四日獨大使에게 잘問題解決의 具體案으로 「獨佛間에 相互援助條約을 締結하야 萬一獨逸이 어데까지 佛國의 平和工作을 拒絕하면 佛國은 蘇聯과 相互援助條約을 締結하겟다」고 말하엿다 한다 그리고 프랑당佛首相 라발佛外相은 今月末倫敦을 訪問하고 英國首腦部와 會見하기로 되엿는데 英國은 獨逸의 聯盟復歸案과 一般軍縮會議再開案에는 각각 이贊成치 안코 暫時形勢를 觀望할 模樣이다

獨眞意探索次 英特使訪獨
軍備聯盟復歸等

【伯林二十六日發聯合】 數日前 막드날드首相의 私的使節로 하우드卿이 伯林을 訪問하고 獨逸의 再軍備問題를 中心으로 英獨間의 相互折衝을 繼續하엿고 또 獨逸의 聯盟復歸問題가 자로 國際政局의 話題로 되여 잇는 此際 突然英國政界의 外交通으로 알려 잇는 로시안侯가 伯林에 到着하야 各方面의 注目을 끌고 잇다 로시안侯의 伯林訪問은 全然私的으로 公務를 띄지 안헛다고 하나 伯林滯在中 親히 히틀러總統과도 會見하고 懇談할 模樣인데 이것도 한 目前에 切迫되여 잇는 倫敦의 英佛軍事會談의 準備工作으로 보아 疑心업는 바로 로시안侯今回의 訪問은 英國官邊의 非公式使節로 보이는 바 그의 使命은 獨逸의 軍備均衡權이 國際聯盟復歸에 對한 獨逸의 最後의 意圖를 探索하려는데 잇는 것이라고 觀測되고 잇다

獨墺相波蘭訪問
東歐相互援助條約에 對하야
兩國共同戰線强化

佛大戰鬪艦建造

【巴里二十七日發】 佛國政府는 [illegible] 戰鬪艦建造를 協議하것이라고 [illegible]

【華沙二十七日發聯合】 獨逸空相 괴-링氏는 二十七日午前波蘭首都와-소우에 到着하야 波蘭大統領모치스키氏及 陸相피스-드스키元帥等을 訪問하고 重要會談을 遂行하엿다 괴-링空相은 와-소우駐在獨逸公使 몰트케氏等과 가치 베크外相招待午餐會에 參席한 後狩獵을 行하엿나 괴-링空相의 今次의 와-소우訪問은 全然狩獵目的인 것으로 政府首腦部와의 會談內容은 全然發表치안흐나 東歐로카르노條約其他에 對하야 獨波兩國의 共同戰線强化를 協議하것이라고 觀測되다

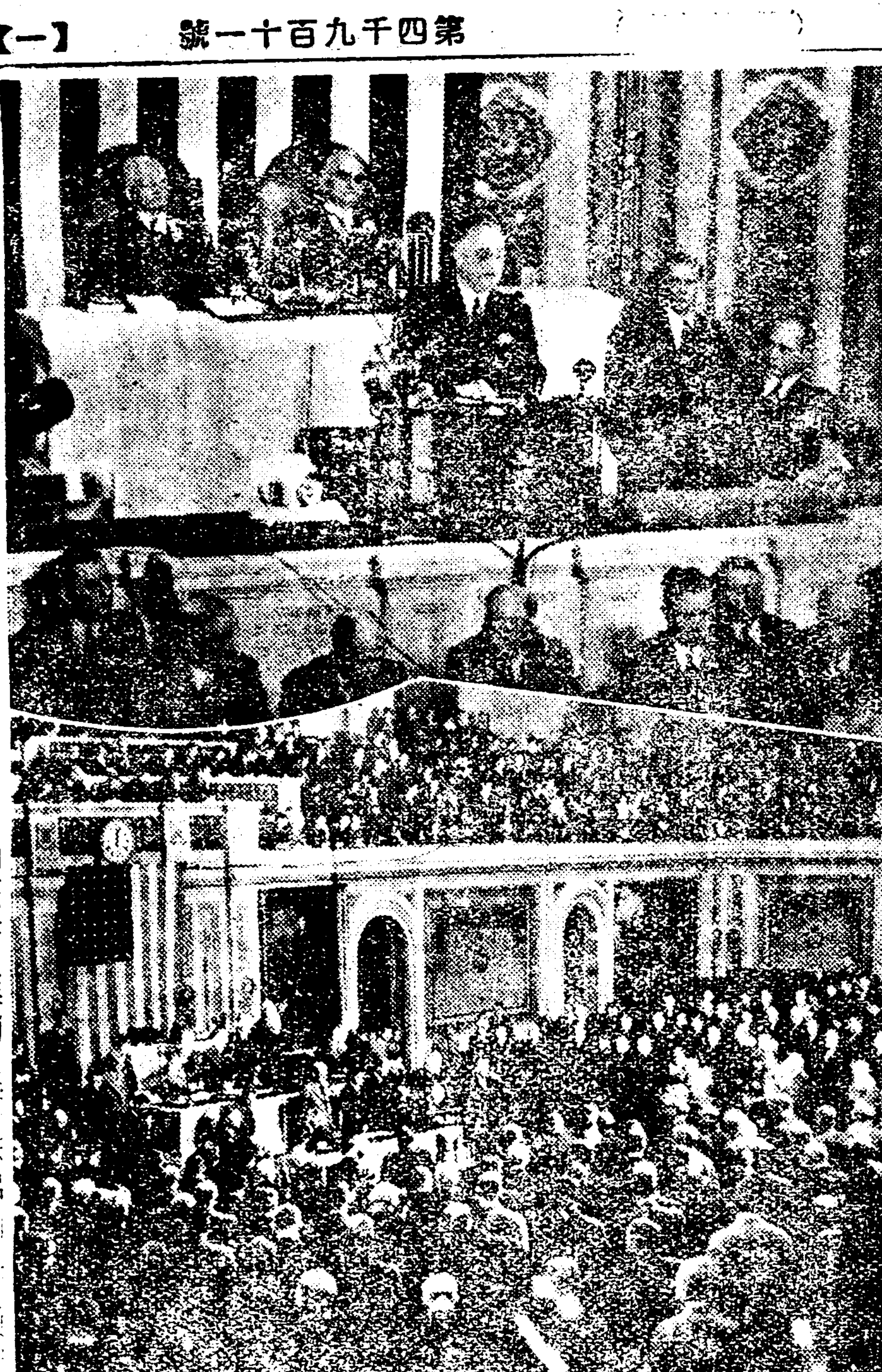

米國第七四議會全景

米國第七十四議會는 一月三日부터 開會되엿다 寫眞은 開會된 米國第七十四議會의 全景과 議會에 教書를보내는 루-즈벨트大統領 (右上) 米國의 大勝利를 博한 民主黨이 上院九六名中에 六十九名 下院 四三五名中에 三二二名이라는 絕對多數를 獲得하고 루-즈벨트大統領의 N·R·A政策을 支持하는 [illegible]

南北兩米一周 空中떠비 全코-스八萬八千哩

【華盛頓二十六日發聯合】 昨秋三萬五千噸級의 戰艦一隻을 四國年度計劃과 今年內에 建造할 政府案을 確認하엿다 今年內에 建造할 四國年計劃의 今年內에 要할 十二億法의 追加豫算을 要求하리라하는데 右는 伊太利에 對하야 今年十月末에 起工할 戰鬪艦二隻을 建造中止를 交涉할 企劃이라고 觀測되다

世界의 人氣를 集中한 英國一萬一千哩 飛行 競爭을 뒤이여 世界一周의 總本營米國에서는 今回南아메리카大陸에 至한 一萬八千哩의 大飛行家中의 떠비를 計畫하야 最長飛行코-스의 新記錄을 作하려하고 잇나 立案者는 全米飛行協會會長 오로루-즈벨트氏이며 亡友인 리브럿프 氏의 名과 이 飛行計劃에 際하야 NRA의 總務로도 活躍하든 利益을 實現할 곳이다 二十六日 루-즈벨트會長은 商務省地方局長 바이달氏及 [illegible]將軍의 三日前은 計畫을 對하야 安協하엿는데 此計畫에 贊成한 後루-즈벨트會長은 茲四日以內에 南米一周떠비의 詳細한 計畫을 發表하리라한다 又 今回떠비의 委員長은 明文할 [illegible] 將軍

【東京電話聯合】 政友會의 首腦部는 今期議會에 잇서서 同黨이 如何히 農村對策에 忠實한가를 天下에 발키는 同時에 일층臨時議會에 提出한 爆彈動議의 主旨를 監督하야 政府로 하여금 農村救濟에 關한 追加豫算을 提出케 하기로 方針을 決定하고 綱紀問題及其他의 派生的問題는 于先中止하고 二十六日豫算總會의 大口氏를 세워 徹底的으로 農村對策이 不足하다는 所以를 力說하기로 되엿는데 此와 同時에 在來의 監督의 一方法으로 赤字公債主旨에는 臨時利得稅法案이 附議된 時에는 增稅主旨에는 反對치는 안흐나 多少法律案의 主旨가 委員會에 公正을 期한다고 하면 此에 依하야 어든 財源은 此를 窮乏하고 잇는 農村의 救濟를 提出하기까지 豫算을 提出케하야 豫算 總會에서 政府에 肉迫하기로 되엿다 그리고 一方黨內의 事情을 보면 政府側이 農村問題에 不誠意할 時에는 徹底的으로 此를 糾彈하려하는 主流幹部及 强硬派와 政府로 하여금 何等追加豫算을

爆彈動議를 中心으로
自重、强硬兩派對立
豫算總會에 臨하는 政友會

提出케하야서 議會를 無事히 通過시키라하는 派와 政府의 一部와 相通하야 政府의 一部와 相通打開하기爲하야 安協工作을 進行하려하는 山本(條)、前田、望月氏等의 爲政友系諸氏及 此에 贊意를 表하는 一派가 政府의 態度如何에 不拘하고 解散을 回避하려하는 床次派와 相通하야 相互對立하고 잇는데 黨內의 大多數는 大體로 政府에 何等追加豫算을 提出케할 것을 豫想하고 進行하고 잇슴으로 政府가 政友會의 動議를 無視할 境遇에는 黨內에는 自重、硬派의 兩派가 對立될 것이 豫想되나 目下政府가 爆彈動議를 全然無視할 境遇에는 解散을 覺悟하고 進行할 것이라는 意見이 强硬한 模樣이다 따라서 同黨首腦部는 政府의 態度如何를 자못 注目하고 잇다

農相、鐵相等間에
安協案樹立着手
二三千萬圓을 追加?

【東京電話】 爆彈動議問題에 對하여는 去二十五日부터 豫算總會의 論戰에 잇서서 政友會는 正攻法에 依하야 政府에 婉曲히 追求하고 漸次 災害豫算과 農村匡救豫算의 不徹底를 論難攻擊하야 政府로 하여금 災害農村追加豫算提出有無의 確言을 與케하기 爲하야 適當한 機會를 못드러 豫算總會에서 東武、大口喜六氏等 政府에서도 이미 政民各派의 情勢를 充分認識하게되엿슴으로 政府와 政友會間에서 安協工作의 機運을 發見하기에 努力하여 온 山崎農相、內田鐵相、山本悌次郎、田町米齋氏等은 마침내 政府與案에 着手하기로 되엿다

一、農村匡救土木事業을 升予로 內務、農林等에 二、三千萬圓의 追加豫算을 提出할 것
二、農村匡救支出에 對하여는 將來其擴張의 樹立에 關하야 緊急支出의 方途를 講究하도록 第二豫備金의 財源을 擴張시켜 特히 農村匡救에 努力하게 할 것

第二案으로서 今後各方面의 情勢에 應하야 兩者中一個를 選擇하기로 하고 秘密히 準備를 進捗하고 잇다 有第一案의 追加豫算提出은 當面의 高橋藏相의 反對意向이 强하고 町田商相도 이를 贊成치 안코 閣內에 異論이 잇슴으로 그 實現은 至難하다 此에 對하야 第二案의 豫備金擴張은 財政上多少의 難點은 잇스나 藏相도 過般의 閣議席上에서 東北地方救濟資金出의 一方法으로 豫備金財源擴張도 亦是一策이라고 述하엿고 現在第二豫備金八百萬圓의 金額으로 보드라도 其擴張에는 구타여 反對치 안흐리라고 觀測된다 그리고 後藤內相山崎農相等도 匡救豫算을 豫備金支出에서 求하는데는 異論이 업을 것이라 하야 政府當局과 政友會側의 交涉을 一日이라도 早속히 하려고 이 案을 中心으로 政友會가 協調만되면 政治的으로 보드라도 反對치 안는다는 意向을 表示하고 잇다 그러나 政友會의 强硬分子가 果然이 程度의 安協으로써 滿足할는지는 疑問視된다

事務的으로 無用
大藏當局依然反對意向

【東京電話】 臨時議會以來의 懸案으로 今議會에 잇서 其推移가 注目되는 爆彈動議의 뒤處理에 關하야 大藏當局에서는 問題가 政治的인 만큼 政友會의 動向을 注視하고 잇다 事務當局의 目下의 見解는 從來의 見解와 何等差異가 업고 追加豫算을 提出할 必要는 秋毫도 업다고 主張하고 잇다 卽 大藏當局의 反對論據는 九年度災害豫算의 實際支出額은 目下農林、內務兩省에서 調査를 進行하고 잇는데 大體로 相當한 金額의 餘剩이 날 것은 疑心업는 模樣이다 그리고 此에 追加豫算을 計上하는 것은 事務的으로 보아 全然無用하다고 한다

政友派集會 動搖熾烈

【東京電話】 爆彈動議의 뒤處理와 床次遞相의 綱紀問題與黨의 可否等에 關하야 政友會內舊政友系、自重派、床次系의 三派가 서로 對立되여 再次相剋의 場面을 展開하게 되엿다 即爆彈動議派로 指目되는 二日會는 當日 大野等諸氏가 發起人이 되여 二十八日午後六時부터 相對하고 昭和會에 參集하기로 되엿고 床次派로 指目되는 同日午後六時부터 飛行會館에 約旋人會를 開催하고 一方自重派로 指目되는 國政一新會는 廿九日午後三時半부터 會合하고 其他一會 內의 動搖는 逐日其度를 加하고 잇다

高橋藏相도 軟化
政府安協傾向濃厚

【東京電話聯合】 爆彈動議의 善後處理에 關한 豫算總會에 잇서서의 攻擊에 對하야 山崎農相의 先鋒으로 床次遞相、內田鐵相、後藤內相等이 政友會의 前日當局의 答辯을 가지고 政府로서도 十年度豫算에 對한 安協試案을 案出코저 極力協議中이다 山崎農相은 이미 安協의 一試案을 作製하야 內相、岡田首相에게 表示하야 試解를 要求하는 中인데 政府의 [illegible]

世界經濟會議開催
米政府서 協議中
會議場所는 華府、時期는 九月中

【華盛頓二十七日發】 二十七日附선데이 엑스프레스紙는 米國政府가 目下第二次世界經濟會議에 關하야 協議를 進行하고 잇다는 旨를 報道하고 잇다 同紙의 傳하는 內容에 依하면 協議內容은 左와 如하다
一、會議場所 華盛頓
二、時期 今年九月
一、議題 通貨問題、戰債問題、砂糖問題、小麥問題、海運問題 內務、運信、鐵道其他諸條約과 案의 作成을 進捗하고 잇는데 同法案은 通信、鐵道交通部에 重大關係를 갓고잇슴으로 陸軍側의 改革에 對하야 關係各省間에 잇서서 容易히 進捗되지아니함으로 議會開中에 成案을 어더 今議會의 協贊을 엇기는 至難하리라고 觀測된다

防空法議會通過難

【東京電話聯合】 陸軍當局은 今議會에 防空法案을 提出할 方針인데

爆彈飛行機의 大陸縱斷에 着眼하야 南下한 後안데스山脈을 橫斷하야 베노스아일레스(알젠친)와 리오데자네이로(부라질)를 經由하야 南米大陸東岸은 北上하야 아마존河口로부터 알라카스(베네즈웰라)의 시캐시티를 거처 北上로스안젤스로 도라와 北米大陸을 橫斷하는 總行程 此間一萬八千哩 英濠懸賞飛行의 코-스보다 六千哩가 만흔바 實로 航空史上未曾有의 壯途이다 懸賞金도 總額十萬弗乃至十五萬弗이라고 하는데 委員에는 自動車王포드氏等이 거느의 일홈이 석기여 잇다 (떠비는 英語의 (Derby)로 大競技라고 譯한다)

◇話題解說◇
相互援助條約

昨年九月聯盟總會의 蘇聯外交人民委員長 리트비노프氏의 發意와 當時의 佛國外相 바르투氏의 協力에 依하야 提唱된 條約案이니 東歐諸國 特히 東方의 발틱三國(라트비아、에스토니아、리트와니아)波蘭獨逸、蘇聯의 七個國이 一、相互國境安全保障 二、締約國中의 一國이 侵略된 時는 相互間에 兵力輸送의 自由를 許하야 援助할 것을 內容으로 하고 「라인」江以東의 一般的平和를 保障하려는 것을 骨子로 한 것이다 따라서 이것은 로카르노條約이 「라인」西方의 安全保障을 規定한데 對하야 東方로카르노條約 동東歐로카르노條約(East Locarno Pact)이라고 한다 一名 相互援助條約이라 相互援助(Mutual Assistance)條約이라고도 하는데서 생긴 말이다 이條約의 發動에 잇서서 바르투佛外相은 蘇聯을 그締結準備工作으로 聯盟에 加入식히는데 成功하고 英伊兩國의 諒解를 求하는데도 成功하얏지마는 獨逸과 波蘭의 挑戰하야 이條約을 佛蘇同盟條約이라 하고 그加入을 拒否하기 때문에 아즉 成立되지 못하고 잇다 그리고라 발現佛外相도 바르투氏의 그것에 對하야 態度는 一般한 것과 가치 보인다

蘇聯人民委員會의 副議長크氏의 講演

【莫斯科二十七日發聯合】 蘇聯邦人民委員會副議長代理北產業中央委員會政治局員쿠이시에프氏의 葬儀는 二十七日赤色廣場에서 嚴肅히 執行하엿다 그리고 中央執行委員會는 쿠이시에프氏의 功績을 紀念하기爲하야 同氏의 地下鐵動地、中部볼가地方을 쿠이시에프地方 그리고 사마라市를 쿠이시에프市라고 改名하고 二十七日改名에 關한 中央執行委員會令을 公布하엿다

津村氏國防에 對해
軍部大臣에 質問
貴族院本會議(二八日)

【東京電話】 二十八日貴族院本會議는 午前十時二十一分에 開會되엿는데 今日은 岩田宙造博士가 人權蹂躪問題로 再次小原法相의 責任을 質問하리라고 함으로 議席과 傍聽席이 모도 殺氣를 띄고 잇는 觀이 잇다 開議後 廣田外相의 演說에 對한 質疑를 繼續하야 一般施政方針에 對하야

津村重舍氏登壇
一、아리조나州에 잇서서 日本人排斥問題에 關하야 廣田外相은 其後如何한 處置를 講究하엿는가
一、廣田外相의 對中根本方策如何
그리고 軍縮問題及 同會議가 決裂될 時에 豫想되는 建艦競爭에 對한 海軍、外務兩當局의 見解와 國防과 外交의 關係를 質問하고 다시 國防問題에 及하야 軍部大臣에 對하야 民衆의 [illegible] 質問하고 다음에 兒玉拓相에게 朝鮮의 水利事業과 干拓事業에 對하야 質問하고 廣田外相은 아리조나의 日本人排斥事件은 其後漸漸 緩和되엿으나 中國問題에 對하여는 이미 中國과의 關係를 重要視하야 期하고 잇스나 軍縮會議에 對하여는 余는 此成功을 期待하고 잇으나 萬一에 失敗하드라도 外交工作에는 理想으로 보면 相當한 經費를 要하나 國家財政도 斟酌치 안흘 수 업다 大角海相은 軍縮會議의 前途는 多難하나 日本으로서는 非常한 努力을 하야 公正妥當한 日本의 主張貫徹을 期하고 잇스나 이것이 容認되지못할 境遇에는 國民一般은 죽을 먹어가면서도 難局에 處할 覺悟를 가지지 안흐면 안되리라고 思한다

林陸相 軍事航空이 劣勢라는 것은 周知하는 바이나 十年度에 四千八百萬圓 後年度에 잇서서도 相當한 豫算을 計上하고 잇슴으로 此에 依하야 相當히 充實을 圖할 수 잇스리라고 思한다

床次遞相 民間航空에 對하여는 나도 其充實에 充分努力하고 잇스나 其充實은 于先經費支出이 約束되는 後에야 할 일이다

兒玉拓相 朝鮮의 水利事業은 日本內地米의 統制問題로 因하야 中止를 不得已하게 되엿는데 그 뒤處理에 對하야 經費를 十年度豫算에 計上하고 잇다 干拓事業은 極히 困難하나 其後補理努力한 結果 漸次成績이 나타나게 되엿다 그러나 이것도 亦是中止게되엿슴으로 同樣으로 뒤處理를 十年度豫算에 計上하엿다

고 各其答辯하고 津村氏는 殘餘의 質問을 留保한대로 議長은 關一氏에게 [illegible] 議事를 [illegible] 午散會

朝鮮水組事業과
干瀉地開拓事業
兒玉拓相의 答辯內容

【東京電話】 兒玉拓相은 二十八日貴族院本會議에서 津村重舍氏의 質問에 對하야 朝鮮水利組合事業及干拓事業에 關하야 大要左와 如한 答辯을 與하엿다
朝鮮의 水利組合은 大正十五年以來產米增殖計畫에 作하야 約三百組合을 設立할 計畫으로 今日까지 約二百組合을 設立하엿다 昨年來日本內地의 米統制問題로 因하야 計畫中止를 不得已하게 되여 整理할 必要가 生하게 되엿다 따라서 十年度豫算에 其뒤處理의 經費를 計上하엿다 現在組合中五組合은 內容이 甚히 不良하야 此에 對하여는 補助金을 給與하야 解散식이고 또 成績이 不良한 三十五組合에 對하여는 約千七百萬圓을 無利子로 貸與하야 三十年間 措置케하게 하엿다 又 二十年年賦로 償還케하기로 하엿다 따라서 此는 約五十年後에는 獨立自營할 수 잇게 되리라고 思한다 그다음에 二十七、八組合에 對하여는 償還期限의 延長等方策을 講究하고 잇다 干拓事業도 當初計畫三萬町步에 對하야 現在에 完成된 것이 約五千町步 着手中인 것이 一萬町步인데 同樣으로 米穀統制問題로 因하야 中止를 不得已하게 되엿다 本事業은 極히 困難하야 最初에는 種種 失手도 잇섯스나 最近成績이 良好하엿다 其整理에 對하여는 政府로부터 同樣의 補助金을 交付할 터인데 其外에 銀行으로부터 融通할 方途도 講究하고 잇다

政府의 樂觀은
裡面工作進展을 暗示

【東京電話聯合】 爆彈動議에 對한 政友會의 追及은 豫算總會에 잇서 二日間의 論戰으로 相當히 急迫을 作하게 되엿다 現在政府가 旣定方針을 堅持하고 强할 時에는 大勢는 正面衝突의 危險도 橫在되여 잇는 現狀인데 政友會도 極力解散을 回避하고 잇는 今日까지의 政府와 政友의 接近은 如何한 程度까지 進捗되엿는지 不明하나 政府는 依然旣定方針대로 强한 模樣으로 高橋藏相、町田商相等長老閣僚는 政治的安協이 絕對不可하다는 態度를 갓고 잇는데 山崎農相은 農村對策으로서의 合理的名目이 잇다고 하야 此에 關한 追加豫算을 計上하는 것으로서 政友會의 趣旨에 副케하고 政友會의 山本悌太郎、前田米藏兩氏等과 潛行的으로 連絡을 取하야 二十八日豫算總會前後에 잇서서 農相、藏相等과 의 會見이 잇슬는지도 알 수 업다 또 山本氏는 高橋藏相을 訪問하고 局面打開策을 講究할 模樣임으로 爆彈動議에 對한 高橋藏相의 態度의 見解가 漸次明瞭하게 될 것으로 政府一部에는 豫算의 態度를 決定하기前에 政府가 誠意잇는 答辯을 行하면 政友會도 納得하리라고 하는 것은 何等裏面工作이 進展되고 잇다는 것을 暗示하는 것이 아닌가 한다

大口氏質問續行
衆議院豫算總會(廿八日)

【東京電話】 二十八日衆議院豫算總會는 午前十時三十五分開會、大口喜六氏의 質問續行에 入하야 兒玉拓相及高橋藏相의 答辯을 要求하고 太田正孝氏가 指摘한 稅源書의 誤謬에 對하야 校正者가 陳謝하엿다 大口喜六氏(政友) 町村財政의 大部分은 國家委任事務、國策事務에 依하야 占하여 잇다 그리고 國家는 地方에 相當한 財源을 與치 아니하엿다 여기서 地方稅가 國稅의 三倍나 되나 政府는 이 點을 어떠케 보는가

藤內相 町村當局의 町村財政의 樹立에 非常한 努力을 하고 잇는 것은 自己도 아는 바이나 此는 [illegible]

岡田首相 地方에 交付金을 與한다는 것은 民政黨이나 國民同盟이 모다 主張하고 잇고 內務省當局에서도 熱心으로 調査하고 잇다 그런대 그 財源을 비러 말하면 아직 內閣의 意見이 一致치 못하엿나고 한다 首相의 생각은 如何

大口氏 地方에 交付金을 與한다는 것은 政府도 相當히 研究考慮하고 잇다

岡田首相 地方에 交付金을 與한다는 것은 地方의 財政整備는 中央의 財政整備와 兩兩相俟하야 進치 안흐면 안되리라고 思한다

大口氏 地方財政의 整備는 中央財政整備와 兩兩相俟하야 하기는 困難하다고 思한다

大口氏 町村이 現在擔任하고 잇는 事務를 보면 町村自身의 事務와 그러치 안흔 事務를 整理할 必要가 잇다 그러나 一次此를 行하기는 困難하다고 思한다

政府도 相當히 研究考慮하고 잇다

大口氏 時局匡救費를 곳 打切하는 것은 政策을 考究中이라고 하는 것은 무엇인가

後藤內相 實際에 잇서서 十年度豫算에서도 一般事情을 充分考慮하야 編成하엿다

大口氏 蠶絲對策으로 絹의 國內消費를 盛大히 하기爲하야 織物消費稅를 撤廢하는 것이 如何

山崎農相 只今 이問題가 何時에 解決될는지는 答辯할 수 업다

그리고 此拔貴光氏(政友)로부터 要求資料의 至急提出을 督促하엿다 午後零時十五分休憩 午後一時半再開할터이다

衆院의 舞臺豫算總會로 集中

【東京電話】 二十八日衆議院은 本會議를 休會하고 豫算總會의 一戰으로 集注되엿슴으로 各派의 作戰은 全部豫算總會를 中心으로 展開케 되엿다 特히 政友會는 一週間內에 어떠케해서 自己에 有利한 形勢를 釀成하야 政府에 對하야 爆彈動議의 最後的言質을 與케하려고 努力하고 잇다 兩者의 牽引은 자못 微妙한 緊張을 呈하고 잇다 其先陣을 마터 大口喜六氏는 最先의 功名을 세우려고 要路에 向하야 말을 달니고 잇스며 다음에 財政通으로서 알녀 잇는 太田正孝氏가 彭博한 議會를 傾倒하야 論戰을 試하기로 되엿는 바 政府에 對하여도 相當히 愼重한 防戰準備를 必要하게 된다

兩次號外發行

(不再錄) 二十七日夜에는 二十八日早曉에 兩次號外를 發行하엿습니다

八面鋒

◇ 政友會內의 解散廻避論者가 大會를 열고 床次氏에게 傳한 山口式爆彈言檢討。

◇ 政黨의 墮落도 이만한 程度라면 官僚萬能의 時代라고 게두덜덜必要는업는일。

◇ 泰大總領事落지난兩班의 生死를 몰나서 關係者苦心 [illegible]

◇ 床次가 狙上에 오를까닭에 赤臣이 假裝으로되얏슨가、試假는 [illegible] 에올나알어볼일。

◇ 로이드·죠-지氏 오래만에 演說하야 가로되、中國을爲하야 英米가協調해야된다고。

◇ 英國을爲하야 米國의 힘을 빌자고 直說하기에는 政治的修辭上 어렵다는 말인가。

無學은 男子의 恥
一年之計는 正月에 잇다

自宅을學校로 僅一個年에 卒業이 된다!!

立身出世의 시작은 우선 高普卒業부터

最新 中學講義錄

어세보다도 卒業이 第一빨음!!
어대보다도 學費가 第一싸다!!
內容이 平易하야 알기쉽다

中學 學帽는나빗에上頭의君

◇普通學 校만나온분은 朝鮮에 몃十萬人이 되나、不幸히도 家庭의 事情으로 上級學校에 도못가고、곳實社會에 나오는분과 家事를 助力을 하는분이 만히다。그런 有爲한 少年이 普通學校以上의 工夫를 계속못하고 無端히 歲月을 보내는 것을 當者뿐아니라 非常時我國을爲하야도 悲痛한일이다。

◇今日의 實社會에서 成功함에는 實際 普通學校卒業學力만으로는 充分치 못하다。高等普通學校程度의 學力이 업시면 官吏가 되러도 官立學校에 들어가려도 實業家가 되러도 大成할 수 업슬뿐아니라 生活까지 不安하게 된다。

◇그러나 家庭形便으로 上級學校에 通學못하고 希望에 불타면서 煩悶하고 잇는분은 엇지하면조흔가, 그것은 本校의 最新中學講義錄으로 工夫함이 第一조타。中學講義錄은 世上에 만흔나、僅 一個年의 特急스피-드로 적확愉快히 卒業한 것은 이 新中學講義錄外에는 업다。

◇入會한 직후 每月 二冊式 普通講義錄을 送本하고、따로 敎科書와 機關雜誌와 極히 有益한 參考書 各一冊式 配本함으로 每月 四冊式 配本이 되고、自宅에서 家事의 餘暇에 朝夕의 工夫로 僅一個年에 쉽게 中學 全科가 卒業되는 組織이다。이와 가튼 新式通信敎授法은 스피-드 한 時代에 適切한 理想的 組織으로 이다。

◇學科目 은左와如히 卽 中學正科 全部를 網羅하고 이外에 有益한 科外講義도 만히잇다。
▲修身 ▲公民科 ▲國文 ▲漢文 ▲作文 ▲習字 ▲文法 ▲圖畫
▲英語 ▲英文 ▲英作文 ▲英習字 ▲國史 ▲地理 ▲算術 ▲代數
▲幾何 ▲三角 ▲博物 ▲理化 ▲化學 ▲農業 ▲工業 ▲體育

各科의 先生은 多年教育의 經驗者임으로 講義를 만히 너어서 親切平易를 第一로하고、석자미잇서 누구나 다알게되고、척척工夫가된다。質問이잇스면 幾回라도 先生은 알드록까지잘 郵便으로 明快히 答하야 가르키여준다。

로이 最新中學講義錄의 큰자랑거리 로 他處에는 絕對로 업다

每月
講義錄………二冊
參考書………一冊
機關雜誌……一冊
合計四冊式配本으로
此外 여러가지 大特典付로
學費 僅히 一個月 一圓

◇大特典 學費는 右와如한바 나어대보다도 싸고、實로 學費에 困難한 獨學生諸君을爲하야 決心하고 奉仕的 廉價가 안인가 이우에 獎學金 贈呈과 本校 飛行機 無料同乘券進呈、英和辭典 漢和辭典贈呈、日曜無料講習會等을 비롯하야 他會에서 到底히 볼수 업는 바름 여러가지 大特典이다。

新學期開始 會員大募集

一年之計는 一月에 잇다、工夫는 一月부터 始作한 것이 第一조타。그러니 今에 努講할 新學期 開講의 이 完備한 理想的인 最新中學講義錄에 入會하야 將來立身成功의 基礎를 삼으시라 少年은 늙기쉬우니 工夫는 젊은때에 限한다

見本 進呈

講習書 또는 申込次第 見本 付 規則 一冊을 곳 無代 進呈한다。 느지면 이집으로 貝 今곳 내시라

東京市牛込台町三七
大日本通信中學校

在滿無籍朝鮮人에 治外法權撤廢計畫

朝鮮人의特殊權利剝奪하려는 滿洲國當局의意圖

만주국에서는 작년여름에 재만조선인중 무적자(無籍者)에 대하야 토지상조권(土地商租權)의 등과신청을 거절하기로결정하야 이것이 재만무적조선인의 사활문제로 내외에크게충동을 주는동시에 소위무적자문제가 어떠케해결될지는지 비상히 주목되여잇섯고 또아직도이문제가 원만한해결이못되아 무적자의간이 취전문제조차 구체적대책이결정되지 못한때에 이번에는또다시 만주국에서는 칠십만무적조선인을 정치적으로차별대우를하야 억압적 태도를취하는 중대정책이 실시될 기운이 농후하다하야 총독부당국에서는물론 만주에 재주하는이백만 조선인에게 큰충동을주게되야 다시 무적자문제는 더욱중대성을 띄게되고 압길이 험악하여가는 중대사실이 생기엇다한다

즉 만주국에서는 무적조선인에게 만은치외법권(治外法權)을 철폐하려는 계획이 잇다는것이다

만주국이 성립한후 점차행정사법기타의 국가적시설이 완비하여가자 지금것 일본인의 치외법권이라하야 만철부속지의 특수구역은물론 령사(領事)재판등에 의하야 만주국의재판권의제재를 밧지안는것을 폐지하자는 의론이유력화하자 재만조선인은 만주국재판권의 불충분과조선인의 특수적리익을위하야 치외법권 철폐문제는결국시기상조라는귀결을짓게되어잇섯는데최근만주국에서는유독조선인무적자에게만치외법권을 철폐하려는계획을세우고잇다한다 치외법권의철폐는국제정치의대등주의(對等主義)상으로나원칙적으로보면정당하겟지만만주국의현상에잇서지금이것을철폐하면일본내지인이나 조선인에 중대한영향을 미칠것은 철폐반대운동당시에보도한바와가튼데 그럼에도 불구하고무적자에게만 철폐한다는것은 만주국에서는 조선인무적자에 대하야는 정치적 경제적 모든리익과권리를 박탈케하려는 의도로해석되야 무적자의말성거리는 다시복잡화하여가고 심각화하여갈 사태에잇스니 총독부 당국의이에 대한 대책은과연 어떨는지비상히 주목된다

不日間方針決定 滿洲國과도交涉

交涉如何로는影響極히重大 外事課福島事務官談

별항과가치 만주국당국의 무적조선인의 치외법권을철폐하야 차별적대우를 하려는계획에 대하야 총독부외사과(外事課)복도(福島)사무관은다음과가치말하엿다

「그러한날이잇서방금대책을강구중인데 이문제는 일전부터말성중인 무적조선인의 토지상조권등귀부인문제와가치 해결을지우려고방금구체안을작성중인데 총독부당국의대책은수일중에확립하야 만주국과교섭을하게될것이다

라고말하는데 이에대한 금후총독부당국의 태도여하는 무적조선인칠십여만명은 물론 전만주이백만조선인에 관한중대 문제로극히중요시되는것이다

가량의사나하의시체가발견되엿는데 소관종로서에서검시한결과물핀동동자로 판명되엿다고한다

安岳에强盜 十圓强奪潛跡

【安岳】 지난이십칠일오전네시반경에 안악군읍내(安岳郡邑內)로리집고옥(高屋)에는 복면강도 한명이 월장하여드려와 전긔불을끄고 자긔가가진 회중전긔를 내여놓고 주인도변(渡邊)에게 돈을강청하여 십오륙원을 밧아가지고 도주하엿는데 경찰서에서는 즉시활동을개시하여 범인수색에 노력중이라한다

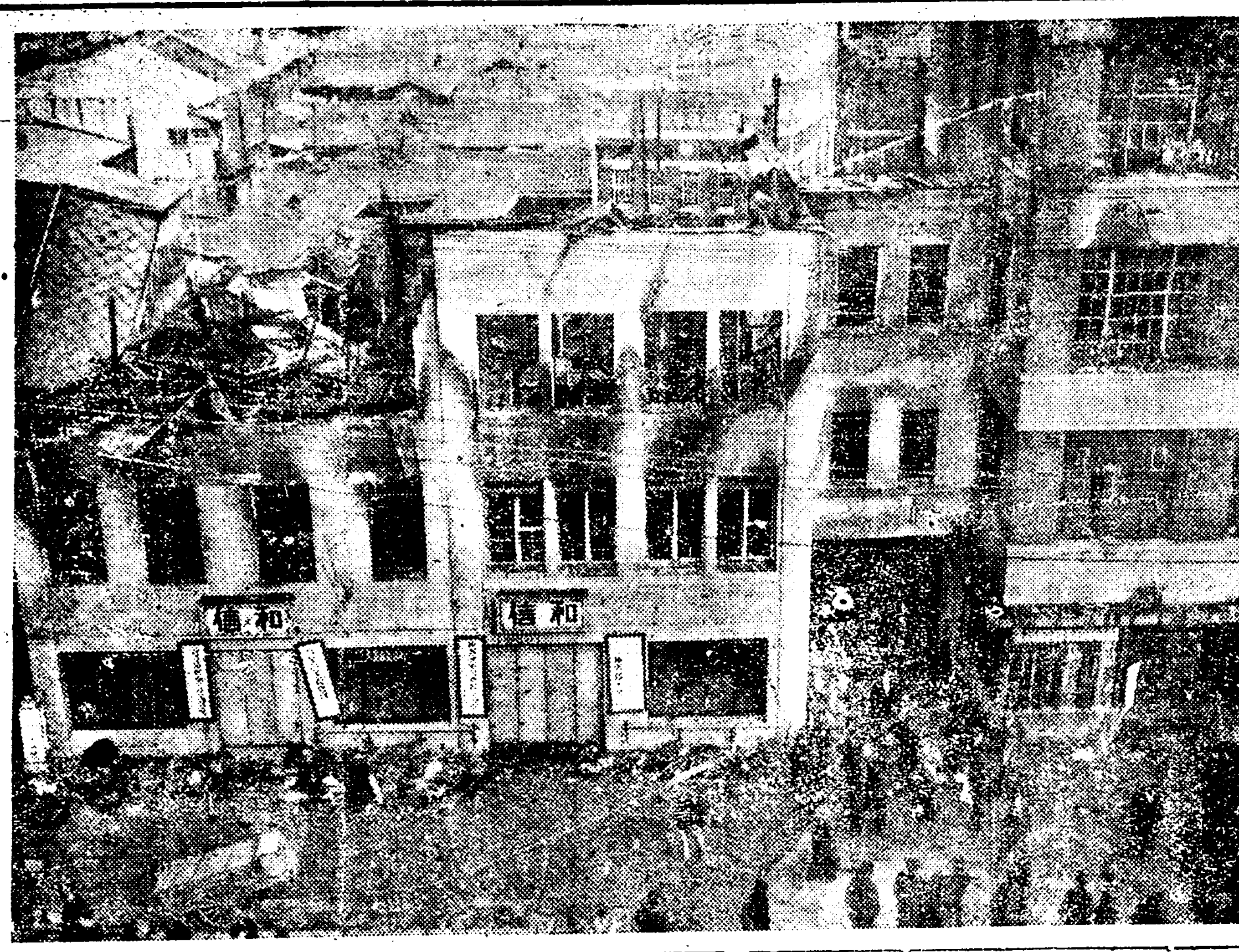

◇形骸만남은和信……(이십팔일아츰촬영)

詐欺取財하던 "前科者"會社

지방사람들을속여먹든일당 四名鍾路署서送局

그동안 종로서고등계에서 검거취조중이든 전과자로조직된 유령회사부전합명회사(富田合名會社)사건은 취조가단락을지엇스므로 이십팔일아츰에 사장전과사범 홍경래(洪慶來)(三七)전무전과삼범정학연(鄭學鍊)(三七)지배인 주승만(周承萬)(三五)지방판매부장 전과삼범 오관영(吳寬泳)(三八)의네명만구속으로 사기횡령죄로 일건서류와함께 송국되엿다 사건의내용은 그들은 작년팔월에 공칭자본 일만원내에서 이천원가량을 불입하야 전기회사를 조직하고 대판(大阪)방면에서 비누원료인삼 「엑쓰」등화학공업품을사드려서는 표장을 박구어서 엄청난고가로팔엇스며 또한미구에 총독부에서재래품의수입 금지령을 발표할터인데 그때에는일조에 큰부자가될수잇다는 엉뚱한구실을 가지고지방인사들을속여서는 특약점을 모집하고 잇섯다고한다

사장고용경래는 일즉이 강도사건의전과도 가지고잇스면서 지방에가서는 자칭총독부고관이라고하고는무지한 농민들을 농락햇다는것이다 그래서 전후오십여명으로부터 계약금으로바더먹은것이 이천여원이오 계약만해노코 아직증수하지아니한 계약고는 실로수만원의거액에달한다고한다

賭租밧고 作權剝奪

【江景】 강경읍청발모(江景邑□□町)某는도조도완납한 소작인에게 무고히 소작권을박탈한다고 그의소작인 론산군채운면중리전춘식(論山郡彩雲面中里田春植)(?)은 자기가작년에 십원벼열섬의 도조(일백열섬)를완납하엿는데 하고 다만영수증을하여주지 아니하야 바다두지아니하엿더니 과실도업는데도면소작권을해제한다는 통지가 지주로부터 왓다고하야 쟁의중이라한다

明日의'올림픽'最終豫選會

朝鮮選手六名出場 金李君外누가選援될가

【日光發電】 世界올림픽氷上代表選拔最終豫選會는 이윽고 明二十九日午前十時부터 日光細尾에서 열리게되엿다 지난二十二日과二十三日에行한第一豫選會에서 超人間的의新記錄으로最高位의 登錄을達한 李聖德君은 올림픽代表로이미內定되엿고 短距離에 定評잇는 石原正德君과 第二位를차지한 李聖德君도 追加될터임으로 나머지一名을이번 最終豫選會에서 決定하기로되엿스나 果然누가 選拔될것인가에 興味를 이끌고잇다 當日의出場選手는 全部二十名中에서 朝鮮選手는 金正演、李聖德、崔龍振、張祐植、尹明洙、安□□諸君이 出戰할터인데 第一豫選會에서 選拔된李仁□君(平壤光成)은學校事情으로 歸鄕하야 豫選會에서 自得意의 一種目式에 出戰할터인데 果然前大會의記錄을 얼마나 短縮시킬것인가에 滿天下氷上界의視線은 오로지明日올림픽最終豫選會로集中되고잇다

神宮氷上大會 新義州三務校 全種目優勝

第十回朝鮮神宮氷上大會 第二日은 二十七日午前十時부터市外淸凉運動場의(二百五十米코-스)에서 열린바 當日正午까지의 發表한바와가티 五百米、千五百米에 □□□君(新義州三務校)이優勝하엿거니와 五千米와 一萬米兩種目에도 新義州三務校의金觀浩君이全勝하엿스며 크게 期待를밧든 江界의金河吉少年은 五千米決勝에서 不幸히도 二次顚倒되여 앗가웁게二着되엿다。 이날의記錄은 二百五十米코-스임과 오픈·레-스이기때문에好記錄을作成치못함이遺憾이다

【五千米】(라인·레-스)

▲1金觀浩(新義州三務校) 一○分四八秒

▲2金河吉(江界) 一○分五三秒一

▲3白承哲(營林署) 一一分二三秒

▲4金吉福(成興) 一一分二三秒一

▲5金承潤(新義州三務校) 一一分二三秒五

【一萬米】(오픈·코-스)

▲1金觀浩(新義州三務校) 二二分四三秒五

▲2金河吉(江界) 二二分五一秒

▲3金承潤(新義州三務校) 二二分五一秒四

▲4金吉福(成興) 二三分一四秒

▲5白承哲(營林署) 二三分二四秒

全日本氷上하키 苫小牧優勝 片山피-규어一等

【東京電話】 第六回全日本氷上競技選手權大會最終日하키決勝인苫小牧王子製紙對日光古川電工은二十七日午後四時부터 芝浦스케-트場에서 開始한바結局六對三으로苫小牧優勝하엿다

苫小牧6 {1…3 2…0 3…0} 3日光

그리고同日에行한피-규어成績은 다음과가다

◇男피-규어 ▲1片山(關西)

◇女子피-규어 ▲1稻田

運動界人事

▲新義州三務學校氷上選手一行은 中等氷上大會에出戰코저上京, 太平通一丁目三二番地泰三旅館에投宿

昨夜和信出火原因 露店의失火로判明

과일전촛불을떠러트려인화 警察部刑事課서發表

종로상가(鍾路商街)의왕좌(王座)인 백화점대화신(大和信)을 하로저녁에 태워버린 근래에드문대화의원인에 대하야 야촌(野村)형사과장이 친히이견(二見)경부를 대동하고 종로서에출동하야 동서영정(永井)사법주임과함께 관게자를취조하고 또한현장을 검사한결과 이십팔일아츰 형사과(刑事課)에서 드듸여아래와가치 판명되엿다고 발표하엿다 즉화신서관과 대창(大昌)무역회사의중에끼인약십오평의 상각형의공지는무교정(武橋町) 애국합명회사(愛國合名會社)의소유로서 부근에잇는과일점과전기상회등에서거진무료로쓰고잇는데 역시부근에근거를둔 과일행상 의한사람인 청진동(淸進洞)사는 박태섭(朴泰燮)(二○)이가 불이나기전 약한시간전인 이십칠일오후여섯시반경에 그공지에 다른사람의 과일과함께싸하둔 과일궤짝을가지려 촛불을가지고 드러갓다가 그만초불은 다른과일궤짝우헤세워두고 나와잇다고한다 그래든것이 초불이자빠지면서 화신서관벽에 기대두엇든 과일궤짝속의 벼겨에인화하면서 벽의외면에 부친함석이다르면서 안에부튼널판벽에불이부튼것이라고 한다 이십팔일아츰에 검사국(檢事局)에서 민(閔)검사가출동하야현장을 검사하엿다 실화자인박태섭은 방금종로서에서 류치취조중이고 남어지다른사람들은 전부석방하엿다

失火는無可奈나 建築은不備太甚

비상철문을미처못다치어 東館도더延燒되여

재의 직접원인은물론 어상과가치 판명되엿스나 이와가치큰화재에이른 주요한원인(原因)은 전기회관건물의 불완전에잇다 즉처음인화된당벽의 구조를보면 외면에는함석을한겁부첫스나 그안에는널판자를 세웟고 그널판과약세치가량의 사이를두고 세운안벽이역시 널판이여서 불은외선외벽에부터가지고 내외벽사이의 공간을지나서이층의 문방구부(文房具部)와 노름가부를태우고 다시삼층으로 연소된것이라한다 또한이려케 서관이위급을 고하게되자서관이층과 동관이층사이에 설치한 비상용철문(非常用鐵門)을닷더버렷슴으로 불길은 동관이층으로 노하지못하엿스나 사층에잇는 비상용철문은 인명의손해를 렴려하야미처닷지아니하엿슴으로 불길은그만 동관삼사층을 휩쓸어버린것이라고한다

損害總額은 四十五萬圓

保險額은四十四萬圓

화신의상품과 건물은 각각아래와가치보험에드러잇는데 상품은 삼십오만원에 건물은 구만원에합계 사십사만원에달한다

▲商品 朝日海上保險會社十三萬五千圓 大正海上保險會社八萬圓 東京海上保險會社入萬圓 大福海上保險會社五萬五千圓合計三十五萬圓

▲建物 西館(韓學洙氏所有)大福海上保險會社三萬圓 東館(閔奎植氏所有) 朝鮮火災保險會社

復舊될때까지는 西門連鎖店에서 去來와事務를取扱

화신의현영업장소는 이미 쓸수업시되엿스나복구될때까지는시내거래와지방의통신판매등전부를죽첨정(竹添町)이정목이번지화신모범련쇄점에서취급하리라고한다

和信大火餘禍로 八十餘露店全滅

수천군중이모이고밀리는통에 夜市商에被害莫大

【화신백화점의 큰화재로 인하야 애꾸진재앙을입은것은 야시장군들이다 화신에불이부트며 그것이커지자 소방대를 비롯하야시내여섯경찰의 서원이 총동원되고 구경군이수천명이모히며 교통이차단되고 그리하야 피경경전까지되매일시에 암흑천지를 마신 화신압호로부터 더종로이정목우미관(優美館)압까지의야시 팔십여호나되는 로점(露店)들은 몰리고 닥치는군중떼게 밀리고짓밟혀 거진전멸이되엿섯다 그손해정도에 대하여는 방금 경성상공협회(京城商工協會)에서조사중인데 상당히 만흔금액에 달하리라하며 더구나그것이 세민층인야시상인들이당한 일인만큼 생계상 적지아니한문제다

中央高普校는 八萬圓으로新築

火災保險金도四萬圓을바더 解春하면곳起工

작년팔월에 대화재를 당하야본관이전소당한시내 계동(桂洞) 중앙고보(中央高普)에서는 일전 횡빈화재(橫濱火災)로부터 보험금 전액사만이천원을 완전히령수 하얏다 이보험금외에 □만원의예산액을더계상하야 규모와설비가 구교사보다 훨씬낫게본관을신축 하는데 기공은신춘해빙기라고 하며그리고 창립이십오주년 기렴사업으로년전부터계획하든대강당、 리화학실험실도 동시에 기공하는터로총공비는약팔만원가량이라한다

六萬圓

東西兩館內 燒失된部分

화신화재의손해는 건물과 상품과 내부장치까지합하야 약 사십오만원가량에 달한다는데 상품의피해상황은대략아래와가갓다

▲西館

一階=布木部、藥品部、化粧品部、金銀部(地金八、七二○圓)거진燒失

二階=文房具部 手藝品部、洋品部、玩具部全燒

三階=旅行具部 電氣器具部全燒

▲東館

一階=食料品部 燒失은免햇스나 灰燼과물로因하야못쓰게되엿다

二階=洋品部、洋服部、洋靴部、同上

三階=貴金屬部、雜貨部、거진燒失

四階=食堂全燒

모도내사랑 女子의마음 테너獨唱 李寅善 오케-레코-드

地方會와查經會

【鐵原】 철원기독교감리교회에서는 년중행사로 지방회와 대사경회를개최하는바 오는이월 십일일밤부터 십삼일오전까지는 지방회로 모히고 오후부터는사경회로 모히는데십삼일밤에는 긔독교와 교양문제(基督敎와敎養問題)로량주삼(梁柱三)씨의 특별강연회가 잇고 나제는 시간을따라각과로 난호아공부하고 밤마다전도강연회가 모힐터인바강사는도마련(都瑪蓮)목사와주일학교 공과국간사 리동욱(李東旭)씨라한다

素砂驛前火災 三戶燒失

【素砂支局電話】 지난이십칠일오후 삼시오십분경 부천군(富川郡)소래면(蘇萊面)신곡리(新谷里)김순긔(金順基)(三二)방에서 발화하야 약삼십분간후인 동삼시오십분경에진화하얏다는데 그이웃에 잇는상점이호까지 합하야 삼호를전소하얏다 일시는인천소방대가 출동하는등 일대소동을 이르키엿다는바 피해액과발화원인은 방금엄중조사중이라한다

優良兒童褒賞

【居昌】 경상남도아동장학자금사업규정 (兒童獎學資金事業規程)에의하야거창군내각학교를통하야 소행이선량하고학술이 우량하야 일반의모범이될만한아동이라하야일월이십륙일에 관계각학교에서 표상전달식을거행한다고한다

天氣豫報 晴一時曇

高氣壓은 蒙古에잇서 七七四미리를보이고 거기서氣壓은朝鮮을거처日本方面에 나저지나 朝鮮附近의 氣壓配置는若干不安定하다 西岸은曇其他는天氣가조코 氣溫은釜山 零下一度와中江鎭零下十八度사이에잇다 明日도大體로天氣가조타

昨日 最高零下二度 最低零下十二度三

今朝 最低零下十度五

今日 正午 零下三度一

謝告

今般弊店이 不慮의 災厄으로因하야 建物의 一部와 商品全部를 燒失함에際하야 隣近諸位와밋一般社會에 적지안은놀래임을 드리온것은 惶悚千萬의일이옵니다 即日內外各界로브터 懇曲한慰問을奉承하와 感激함을 마지아니하오며 混雜으로因하야 처感謝의 말슴도못드리엿사옵으로 우선略禮이오나 紙上으로 鳴謝하옵니다

때마츰夕刻으로 店內雜遝의 時間이엇슴에도 不拘하고 顧客諸位의 沈着하신態度와 店員諸君의 機敏한活動으로 全部無事히退出하서서 人命에 損傷이하나도업섯슴은 一層感謝하는바이옵니다

今後의 進行方針에對하와는 弊店本來의 使命에立脚하야 萬難을排除하옵고 別項에記載한바와가티 復興을促進하야 平素愛護하심을 萬分의一이라도 報答코저하오니 倍前鞭撻指導하심을 伏望하나이다

昭和十年一月二十八日

株式會社 和信

追告

一、復興計劃

應急對策으로는 被害가僅少한 東館建物을緊急히修理하야 最短期間內에 開店케하려하오며 同時에年來의 懸案이든新建築을 一日이라도 速히實現하려하옵니다

一、損失補充

今番의 損害額은商品及建物合하야 五十餘萬圓에達하리라고推定되오나 各保險會社의 深厚한後援에依하야 充分히補充되리라고밋사오니 關係諸彦은放心하시옵소서

一、連鎖店事業

弊店이 昨秋以來로 經營에着手하여온 全鮮各地의 連鎖店은 그總本部인支店課와 配給所及倉庫等이 府內明治町別館에잇사오며 同時에 平壤、釜山等地에 配給所를設置하얏사오므로 該事業에對하야는 微動이라도變함이업사옵고모든것을 豫定計畫대로 進行하겟사옵니다

一、事務取扱

別棟으로되어잇는事務室은 類燒를免하와 諸般帳簿及書類는 無事하오며 따라서모든事務와밋金錢支拂等은 依舊取扱하겟사오니 惠諒하시옵소서

一、買物에對하야

市內에서 在來에通帳잇는분이나 商品券으로買物하야 주시든분이나 地方에서 通信으로 注文하시는분에對하야는 西大門外에잇는 弊社連鎖店에서 誠意解決코저하오니 만히利用하야주심을伏望하옵니다

謝隣火慰問

昨夜에 隣火를當하엿슴에 高駕를奉迎하옵고 慰問을感荷하온바 一一히晉拜回禮하겟사오나 于先紙上으로 謝意를表하나이다

京城南大門通一丁目三 鍾路洋服店

京城鍾路二丁目九九 有信商會

京城鍾路二丁目四九 德永商店

京城鍾路二丁目九九 李德裕商店

京城鍾路二丁目五二 趙孝淳商店

京城南大門通一丁目一二七 崔相仁商店

謝失火慰問

和信西館은本人의所有이든바 昨夜失火되엿에際하야諸位께서早速히慰駕하야주시고 또消防諸組의必死的盡力하심에對하야感荷無比이오나混雜中이옵기于先紙上으로謹謝하나이다

一月二十八日

桂洞 韓學洙

謝隣火慰問

昨夜에 隣火를當하엿슴에 高駕를奉迎하옵고 慰問을感荷하온바 一一히晉拜回禮하겟사오나 于先紙上으로 謝意를表하나이다

一月二十八日

京城鍾路四街里 韓靑빌딩

昨夜에 隣火를當하엿슴에 高駕를奉迎하옵고 慰問을感荷하온바 一一히晉拜回禮하겟사오나 于先紙上으로 謝意를表하나이다

一月二十八日

京城鍾路二丁目八九 京城電氣會社鍾路出張所

昨夜에 隣火를當하엿슴에 高駕를奉迎하옵고 慰問을感荷하온바 一一히晉拜回禮하겟사오나 于先紙上으로 謝意를表하나이다

一月二十八日

京城公平洞八七 大昌貿易會社

昨夜에 隣火를當하엿슴에 高駕를奉迎하옵고 慰問을感荷하온바 一一히晉拜回禮하겟사오나 于先紙上으로 謝意를表하나이다

一月二十八日

京城鍾路二丁目五 昌信商會

昨夜에 隣火를當하엿슴에 高駕를奉迎하옵고 慰問을感荷하온바 一一히晉拜回禮하겟사오나 于先紙上으로 謝意를表하나이다

一月二十八日

京城鍾路二丁目五 三星堂時計舖樂器部

昨夜에 隣火를當하엿슴에 高駕를奉迎하옵고 慰問을感荷하온바 一一히晉拜回禮하겟사오나 于先紙上으로 謝意를表하나이다

一月二十八日

京城公平洞七八 太西館

京城仁寺洞一六八 里門食堂

京城鍾路二丁目七一 裕昌商會

京城公平洞八八 友助堂時計舖

京城南大門通一丁目 德昌號

京城南大門通一丁目 東一銀行

京城鍾路二丁目七 大昌洋靴店

京城鍾路二丁目六○ 金熙俊商店

京城鍾路二丁目五○ 壽南商會

京城鍾路二丁目 永保빌딩 山口樂器店鍾路支店

양력설은 트레머리 음력설은 쪽진머리

드듬전흥정에나타난"설쇠기" 돈안드는설은업는가?

음력설도 이제는 닥처오지안햇습니까? 오늘이 섯달스무닷새라니 이달이 크다해도 엿새밧게 더남앗습니까? 오롱이조롱이의아들놈 아페 누어노흐시고 어머니되신분의 근심걱정이 태산과가티 놉습니다. 저것들도남의자식가티울긋불긋히해입히기는 해야겟는데 밤을새워꿔매려야 가음조차마련치못하다고 궁설궁설하시면서 밤ㅅ잠을못주무십니다.

철업는애기들은

눈만뜨면『내설빔다햇수』하고조르고 갓득이나속이상하는 어미니께서 소리나지르시면『양력설에는 우리설날해준대ㅅ지』하고 입을삐죽삐죽합니다. 우는꼴도 할할하야 위선아기네를달래노흔뒤 동대서취를한다 전당질을한다 남편과아귀다툼을하야서 돈푼을엇는다. 가진짓을다하야 인조견ㅅ자투리끈허들고는 한숨을휘내쉬게되십니다. 이러한어머니들이 여긔저긔서 모혀들면 각포목점이버글버글해지지안습니까? 각포목점에서는

음력설의대목을

본나고 음력설이오기를 미리부터 고대하지만. 그대목이이러한 어머니들의 고생ㅅ대목이라는것을 그누가알어주ㅅ습니까?

×

포목점이라고해야 남촌에치우처잇서서 녀학생이나긔생들을상대로하는곳에서는 음력설이아조 변변치못하야 양력설만바이못하답니다. 북촌으로 들어와야 음력설의 대목맛이 나는데 그것도 금숙한때는 양력설과 비교하야 사람만만코 분비다뿐이지 갑어치로는

별로더나흘것이

업스며 조고만데 일싸록 양력설에어든꽃찹아 갑작이늘어서주안하야이떡벌어진답니다 하여튼 양력설미테는 큰흥정이만치만음력설미테는 잔흥정이만흔게야요 그러니까양력설미테는쇠똥머리에 뱀쏙구두짜리나금비녀에비단치마짜리가오락가락합시지만음력설미테는 수수하게차린마님네와아씨네로부터 행랑어멈들이들끓는모양이지요 그양력설에는 서로서로 선사들도만코 상여금ㅅ바람에 옷자만도하게되지만 음력설에야 주장 아기네들의설비음이아니겟습니까?

비록손님은만타

고하지만 그손님들의주머니쏙에야 큰돈이들어잇슬리가 잇겟습니까? 양력설을 진짜비단의설이라만 음력설은 인조견의설이요 양력설을 필로팔리는 설이라면 음력설은 자투리의설이올시다. 북촌의 포목점도 조금큰데서는 벌서음력설의대목보담 양력설의 대목을 더치게되는것이 괴이한 닐은아니외다.

×

그래도 진합태산이라고 요사이북촌포목점에서 매일팔리는돈은 결코적지안습니다. 큼숙큼숙한상점중 여덜ㅅ군데꼇만합계해보더라도

만여원이상으로

올라갑니다. 만원이라면 대략베백석이안입니까? 베가백석이면시골서는 부자로버젓하게 지낼터가안닙니까? 요멧칠동안 이만큼 핑장한돈이 매일아기네의 설비음으로 업서저버리고잇습니다. 이돈이흘로한 사람의돈은안이로되좀더생각할문제 입니다. 헌옷을 빨아라도그저부숭부숭 하게 만입혀주시면 고만이안닙니까? 구지구지업는돈에애를태워가면서 새가음으로 새옷을해주어서 맛이겟습니까?

달은집자식들이

다들입고나서는데 하필내자식만 빠지게할껏이잇스냐하는것은 불의해ㅅ병과가튼어머니의따뜻한자애오나 피차가일반으로 고칠날이업습니다. 남의집은어떠튼지내

가진떡타령

아는가 떡보학 떡에도양반상놈

(一) 김치국만마시면서 미련生

국을만히먹으면 국량이넓다고 칭찬하지만 떡을만히먹으면 미련하다고 숭봅니다. 넷날어떤량반의대주인나리가 떡은어찌그리조하하고 사람은엇지그리미련하든지 떡한시루에 논한마지기나 밧하루가리를밧구어 구경때가를하고마릴도잇답니다. 그러나떡을 조하한다고 밥뜻이미련할법이야 잇습니까? 그나리마님한분들가치고 모든사람을표준한다는것은 넘어나편벽된 비관이아니겟습니까? 더구나큰일을치르자면첫재술이요둘째떡입니다. 술자시는이는 떡을조하안하지만 인세상에는술안먹는사람도 만습니다. 더구나 설날에는힌떡 팔월한가위에는송편 시월상딸에는 고사ㅅ떡으로 술명절은업서도 떡명절은잇답니다. 이것만보더라도 떡을홀대하는것은 훼석후세의업이요홀녜도 넷사람의보의가 아니엇든가합니다. 그러나요사이와서는 왜떡이횡행하고 양떡이뒤떠들어 조선떡의긔세는 고만한풀걱긴모냥이아닙니까? 변하는세상에 사람의 입맛이라고 변하지말란법이야 업겟지만 넷입맛을 보존해젠신로인들로서는 조선떡을 위하야 개탄할날이 아니겟습니까. 걸핏하면 조선떡은 발달이 못되엿다고 타박을 하는분이잇습니다 좀더 발달을시킬 생각은 안하고 그저 타박만하는것은 인설업는수작입니다. 그런데 신사숙녀여러분중에 혹떡의 보학을아시는량반이 게십니까? 그런것도 모르시면서 왜공연히 타박을 하십니까?

×

사람에만 량반과 상놈이잇는것이아니라 떡에도 량반과상놈이 잇답니다. 량반을보고 이냥하고 부르지안코 이사람하고 부르듯이 량반떡을보고도 떡이라고부르지안코 편이라고부릅니다. 힌무리무설기콩버물이따버물이빈대떡등속은 상놈중에도 상놈이올씨다. 그것들보다는 고사떡이 다소행세를 하는모양이지만도 오죽한것이아닙니다. 그래도 한쪽가는상한갑족이라고 떡들어댈만한것은 가진편이지요. 가진편이란 곳판편녹두편 깨편두텁편 꿀편 싱검치편 백편등을 가르치는것이요 그우에 고명으로언는 주악 석이단자 쑥구리 두텁떡속속을 포함한 것이지요. 그런데 반상의구분이 엄연한 마큼 그맨드는방법도 서로갓지 못합 니다. 보통 떡은 아모나 해먹지만 편만은 아모나핫되는 것이아니올시다. 『아모개는 떡도잘안치지』하는칭찬은 부인네의 한자랑이요『편송안치려와주구려』하는 청은부인네의 한영광이외다. 『아이구왜하필나야 다른사람을시키지』하고 연해해면서도 그당장에가서는『내손씨좀보시오』하는듯이가루와고물을다루기에 신명ㅅ바람이울립니다. 구식부인네로는 이가는물거니 신녀성아씨네야 더말할것이잇습니까 그야왜떡이나양떡만가시면 그뿐이겟지만 아모래도조선ㅅ사람의가정이라 조코나뿌고큰닐이잇슬때 편이필요치안켓습니까?

×

이긔자는 그러한신녀성아씨네를 위하야 지금이글을쓰고잇습니다. 량반떡중에도 희한야릇한떡이만치만 위선보통으로 쓰이는가진편만을 소개하려고 합니다. 그러나 이글을쓰는이긔자를 결코 구식의숙수나 신식의쿡으로알아서는 안됩니다.

그겨여러분을 위하야 이집저집대가ㅅ집으로돌아다니며이노인저노인에게못고틀어 응기여적을환이외다. 떡타령을시작하니 불연듯목에침이고입니다. 마입이글을쓰는분이게시거든 월사금셈으로맷에쓰인방법을 실지로시험해보시는조각의선사를정합니다. —(계속)—

당신도우슴을배우시요

—세게의녀성은이러케웃습니다—

아름다운녀자의『미소』는 비단결가치 보드럽고『루비ー』와가치 빗나고 향수와가치 향그럽다고 불란서의 어떤시인은 말햇습니다만 참말『우슴』이란 녀자의 얼골에 아름다운 매력을 주는것입니다 그러므로『우슴』을 이저버린녀자는 이성에대한 유력한 무긔를 갓지못하엿다고 할수가잇는것입니다.

×

그리고 이『웃음』이란 전세계 그 어느나라 녀자에게도 커ー다란매력을 주는동시 또 그나라 그민족이 따라 그특증이 다릅니다.

불란서의『앙드레·비라봉』씨는『이태리 녀자의 웃음은 엄숙하고 스페인녀자의 웃음은 지둔(遲鈍)하고 로시아 녀자의 웃음은 차고 루ー마니아 녀자의 웃음은 빗나고 아메리카 녀자의 웃음은 우울하고 불란서녀자의 웃음은 조소적이오 일본녀자의 웃음은 구라파사람이 보아서는 참우슴 갓지 안는 늣김이 잇다』고말하여 우슴에대한 민족적 차이를 말하고 잇습니다.

×

참말 웃음이란 입술만으로 우서는 안되는것입니다 반듯이 눈우슴이 잇서야 합니다 만일 입술을두뇌(頭腦)라고한다면 눈은 심장입니다 그러므로 아릿다운『웃음』에는 아릿다운입술과 아릿다운 눈이 필요합니다

그리고『웃슴』에는 물론 여러가지 동정이 잇습니다

『레오날드·다반치』의 그림모나리ー자의『웃슴』은『영원한 미소』로써 남어잇지만 대개는『웃슴』이입으로는 말할수업는 복잡한 심리를 표현하는것입니다.

웃음을 우스십시오 그리고 그우슴은 되도록 어엽부게, 되도록 보드럽게 대상에 대하여 매력잇감하도록 우스십시요.

×

조선에도 웃는집에 복이 드러온다는 격언이 잇지만 아릿다운 우슴은 인생의 행복을 표증하는동시 행복이 오도록하는것입니다……

가장 입분 눈우슴

정부러라도 말깃을하라면 어집처전번을떼서드듸어고처나가거되리라고생각합니다.

생활뉴스

고양이한대하고 중역사리이십일

고양이한마리를 장바그로내던지다가 스무하로의중역살이를한 사내가잇습니다. 물론그것은 조선서일어난일이아니라 영국의서일어난일입니다.

론돈소호구 빠르마넬동에서사는 중국사람왕서방이 야옹거리고우는소리가듯기실타고 사변간기로 돈고양이를잡아서 오륙십자나되도록 노픈창으로부터 땡개틀쳣겟다요. 그고양이는 이웃사람들의친절한간호를바더 겨오이름동안만은 연명을하얏스나 처명상을바뎌은제과고만 영절종천을해버리고말앗지요. 그이와이름은 동물학대방지회(動物虐待防止會)에서는 인류도덕상 용서할수업다고 곳고소를 제긔하얏더랍니다. 그고소장을바더드린 재판소에서도 사람으로서그럴법이 잇느냐고생각하얏든지 스무하로를 중역시키는 동시에 금후로는일체의동물을기르지못하게 한다고 선고한것입니다.

이찌하리까?

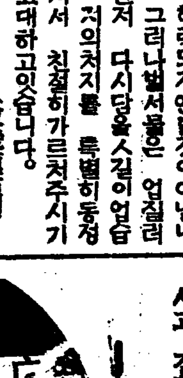

내외종육촌간에 사랑을하고잇소

문 저는 금년스무살의처녀온데 남에게말못할사정을 가슴에안고 혼자서고민하기를 마지안습니다. 처녀의몸으로서 이런것을 뭇는것은부끄러운닐이오나 생각다못하야 한번엿주어보게되는것입니다. 저의당고모되시는분이 석집을가섯다가 일주룹아가신뒤 당고부는 다시 장가를 들어아들을 나헛습니다. 그아들과저와는 피ㅅ줄이 서로 닷지안는 남남끼리오나 외륙촌남매라고 어려서부고가치 놀고 가치컷습니다. 그러나 나히가 차가자 더일층친밀해지고 더일층자조상종하게되야 구경은 보통의친족관계를 넘어서기에까지이르지안햇습니까? 실상은엇잿든지 명칭만은륙촌남매로우리들의습관상 두사람의결혼은 허락되지안흘것이아닙니까? 그러나벌서몸은 업질러노코안저 다시당울ㅅ길이업습니다 저의처지를 특별히동정해주서서 친절히가르처주시기를 고대하고잇습니다. (京畿道若餠)

육촌도육촌나름 결혼을할수잇소

답 혈ㅅ족결혼이 조흡나뿐 나는 생리학상으로만 가타서는 그것을폐하는것이조흔줄합니다 물론우리의조상들은 막연한경험으로나마 그해를세워 도덕어한도덕이되고가산풍속이되엇것이로되 아버지편만따저어동성동본은 백대를가도 결혼하지안코어머니편은소홀히 녀기어 실촌이내에도결혼을하는등우리한정이 업지안습니다 아니지금당신네두분은 말로만 내외종육촌이지 아모런혈족관계도업지안습니까? 그런경우에도 결혼을금한다니 친족결혼을폐하는그본외와는 전연동떨어지는것이아닙니까? 화리상으로 당신네의결혼은 조금도반대할리유가업다고 생각합니다. 이왕기뜬관계까지매즈신이상절혼하도록하시는것이조흡니다. 그뿐이아니라 재래의습관으로야외척에 대하야는 딸촌까지결혼을 안하는것이 보통이오나 특별한때에는 륙칠촌부터도결혼하는수가 업지안습니다. 구례어그성명까지를 둘지는안하오나 서울근처에서 그래도행세한다는집안에서 그어머니편의륙촌누의와 결혼한례도잇습니다? 지금당신네도 좀특별한친족관계가 아닙니까?반듯이 결혼하지못한다고야할것이잇습니까? 그런말슴을량편부모께엿줍고 승락을엇도록 하십시요. 조금도 념려마시고 결혼하도록해보십시요 (憂海生)

醫學

배속에서출렁출렁

문 금년삼십팔세난 장사올시다. 소화불량증으로 먹는음식을주의하고잇스나 가삼아래로 배꼽우를 누르면압흐며 반다서 누어서 배를만지자면 배속에서 물소리가 출렁출렁나니 병명과치료법을 가라처주십시요 이런증세가 시작하기는 한십년되얏습니다 (海南 愛讀者)

답 당신말삼한 증세를두고생각하면 위확장(胃擴張)갓습니다 이런병에는 음식을 절대로주의하여야되는데 당신의방법은엇더한정도로주의하는지 참고로말삼하면 음식은죽을자시고 한번에조곰식 자주자시는것이조코 야간에는 절대로 음식을먹지말것입니다 수분(水分)은 하로에반되 이내로 할것이며 탄산수등은해롭습니다 음식을먹은뒤에는한시간가령휴식하게하십시요 복약은필요하나 복약치안하더라도 이상말삼한대로직히시면 완치될것입니다 (大學病院伊藤內科 朴秉來)

명치끗테물소리

문 금년 스물한살된 청년입니다 약한달전부터 밥을먹고똑바로누어서 명치끗틀 쥐드리여보던지 몸을흔들던지하면 배에서물소리가 출렁출렁나며 숨도갓쁩니다 밥을먹은후 륙칠시간이지나면 소래도 나지안코 숨도답답치 안습니다 밥을잘먹고 소화에도 이상이 업습니다 무슨병이며 약을먹어야될까요 하고하여주십시요(咸南苦痛生)

답 소화도잘되고 시욕도조흐며다만물소래만나고 숨이답답한것으로생각하오면 위하수증(胃下垂症)인것갓습니다 음식으로주의할것은 수분을적게먹고 자양분이만코 분량이적은것을먹고 복부를하로 두세번식 랭수마찰을하여 근강운동을장케하며 처방을 복용하시면 낫습니다

레소르찐 〇、五
호미가越幾斯 〇、〇三
구레오소도 〇、〇二
乳糖 〇、五

右一日量分三包每食後一時服用

(大學病院伊藤內科 朴秉來)

우리차지

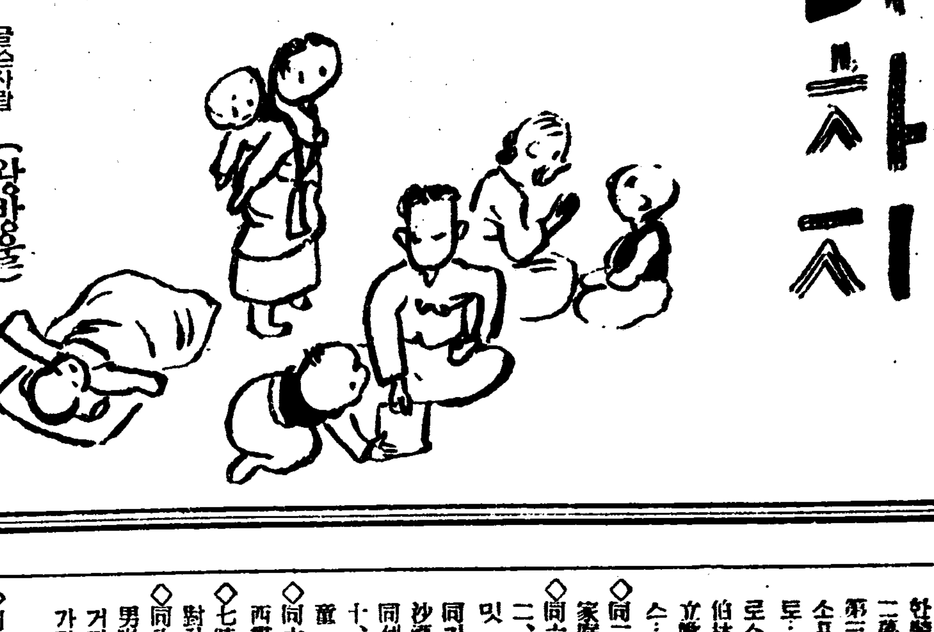

너는 아버지한테
가갸 거겨 배와라
나는 할머니 한테
옛날 이야기 듯겟
다 은식이 너는 누
나한테 업혀 놀러
나가거라 애기는 혼
자 누어 버둥개질
처께 가만 두어라

글쓴사람 (왕방울)

曆

一月廿九日(火) 舊十二月(大)廿五日 乙巳·觜·定·火

●祭祀에宜함
▼小寒 六日(舊二日)
▼大寒 廿一日(舊十七日)
▼臘 十九日(舊十五日)
▼月食 十九日부터廿日에

◇同六時 童話 이상한보작이 沈宜麟
◇同六時二五分 產業뉴ー스 米穀自治管理案에對하야 經濟講說 李健赫
◇同七時三〇分 講話 議會政治에對하야(一) 朝鮮日報主筆 徐椿
◇同八時 西道歌謠 一、펑打鈴 二、新방아打鈴 三、도라지打鈴 四、海州念佛 五、록기打鈴 閔亨植 許英淑
◇同八時三〇分 連續古談 其母其女(二) 庾秋岡
◇同九時 音律 靈山會像 玄琴 趙龍淳 洋琴 金相淳 大笒 金永根 奚琴 閔完植 細笛 高梓德

一月二十九日(火曜)

◇午後〇時五分 歌劇(레코ー드演奏) 호프만의이야기 오펜바크作曲 트롤루ー그 그의루! 려두商店內第一號客室 한裝飾을어든어學者의客室 第二幕 베니스의運河上의邸宅 第三幕 쥴리엣의안토니아집 소프라노…쥰·데빗카 콘트랄토…엘제·루칫카 테너…헬게·로스배거 바리톤…칼·노이만 伯林國立歌劇場合唱團 伯林國立歌劇場管絃樂團 指揮알토이스…멜리하ー르
◇同二時 衛生講座 學齡兒童의家庭衛生(一) 趙東秀
◇同六時 童謠 一、齊唱까치야 二、同식끌아춤 三、獨唱초ㅅ불 맛 四、齊唱아젓씨모자 五、同기럭이잡기 六、獨唱달밤의沙漠 七、齊唱넘어젓다넘어저ㅅ 八、同섯끌 九、獨唱 저기저동리 十、齊唱캉캉여우 忠信學院兒童 指揮及伴奏 金龍燮
◇同六時二五分 라듸오學校 秦西羈家列傳(一) 柳長星
◇七時三〇分 講話 議會政治에對하야(二) 朝鮮日報主筆 徐椿
◇同八時 京畿歌謠 一、時調와男唱지름 二、平壤歌 三、달거리 四、朴淵瀑布 五、노래가락 張香蘭 孫瓊蘭
◇同八時三〇分(東) 피아노와管絃樂 피아노協奏曲 第二番G短調 산사ーㄴ스作曲 第一樂章 안단테소스테누ー트 第二樂章 알레그로스케르싼도 第三章 플레스토 피아노 마다라!맛슨 日本放送交響樂團 指揮 山田耕作
◇同九時 唱劇調 一、短歌 瀟湘八景 二、赤壁歌 曺學珍 鼓手 韓成俊

一月三十日(水曜)

◇午後〇時五分 西道歌謠 一、긴아리랑 二、꼿방아타령 三、베틀가 四、도라지打鈴 五、노래가락 六、靑春歌 七、漢江水打鈴 書秉國
◇同二時 衛生講座 學齡兒童의家庭衛生(二) 趙東秀
◇同六時 童話 일허버린人形 梁在應
◇同六時二五分 라듸오學校 西疆家列傳(二) 柳長星
◇同七時三〇分 講演(三宅鹿太) 日本綿業의世界的躍進에對하야 譯講 西村眞太郞
◇同八時〇分 流行歌 一、어나곳머무리…金駿泳作曲 二、順風에돗달고 三、먼동이터온다 同四、눈물저즌伽倻琴 金基玹作曲 五、荒城의悲哀 金駿泳作曲 六、落花岩차저서 七、서울名物 金基玹作曲 姜弘植 伴奏 오ー게스트라
◇同八時三〇分 映畫이야기 시악씨時代 徐相弼 音樂伴奏
◇同九時 歌詞 一、길軍樂 二、乾坤歌 金花香 安鶴仙 大笒 金永根

세게일의 고흔살결

녀성미(美)에는 살ㅅ결이 필요한조건이 되는것은 두말할필요가 업습니다 이러한리유로 최근에『세계에서 제일 살ㅅ결고흔녀성』하고 뽑혀서 우승컵을 바든사람이 잇습니다 그는 미국뉴ー욕의 레뷰껄인『페리·델』이라는 사진에보이는 색시올시다. 항의하실분도 게시겟지요『언제 조선녀자하고 내기해서 이겻기에 세계제일이냐?』말슴입쇼 그사람들 제멋대로 떠드는소리 고지드를것 뭐잇습니까

"細胞新生促進劑"

サロミン

사로민

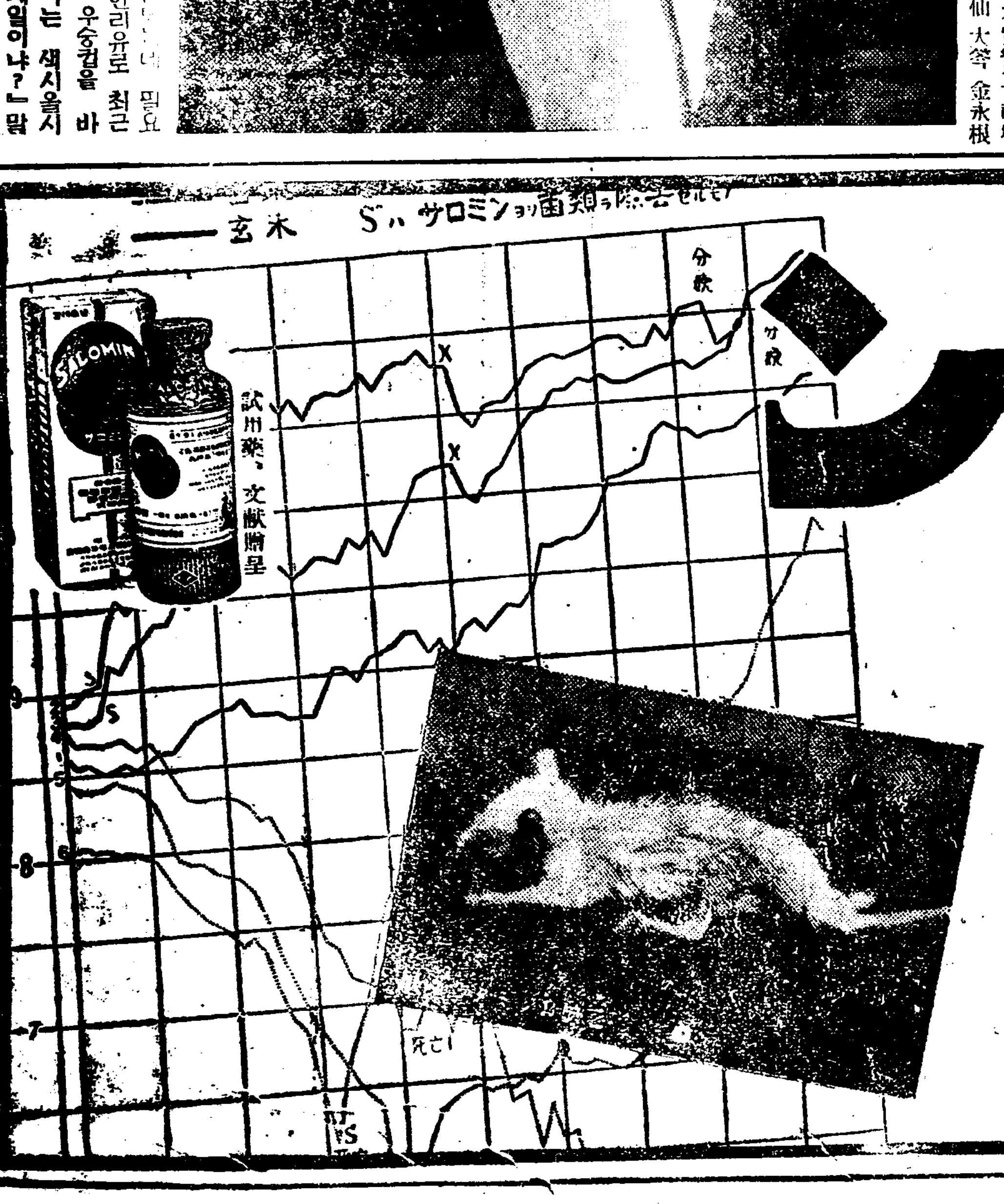

新創意에依한 綜合的治療劑

サロミン은胃腸의機能、即消化液의分泌、機械的運動、榮養分吸收의三作用을活潑케하야서原因的으로胃腸의諸疾患을治療식히는優秀한綜合的新劑이다。

●應用●
▽胃腸가다루
▽胃아도니ー
▽消化不良
▽食慾不振
▽榮養不良
▽常習便秘
▽泄瀉綠便
▽腸內異常醱酵
▽비타민缺乏症
▽白米食諸障碍

定價
七二〇瓦……四、〇〇
九〇瓦……一、五〇
三〇瓦……〇、五五

發賣元 嘉賓商事株式會社藥品部 大阪西區信濃橋・東京銀座西三丁目菊正ビル內

代理店 小林大藥房新藥部 大阪・名古屋

學藝

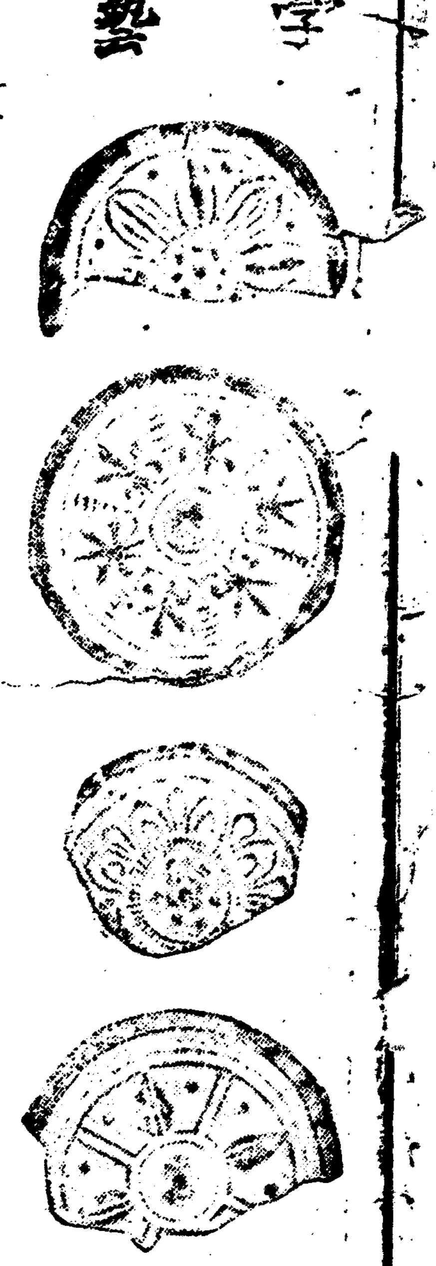

史上에나타난 藝術家의群像

(1)……湖岩

『人生은 짧고 藝術은 길다』하는 것은 人生의 壽命이 百年도 가지 못하나 藝術의 壽命은 永久히 가는것을 말함이다

우리人生은 藝術에 依하야 짧은壽命을 延長할수잇스니 伽倻琴의 曲調에서는 오늘날까지도 오히려 于勒의 遺音을 드를것이며 石窟庵의 彫刻에서는 오늘날까지도 오히려 金大城의 手澤을 차즐것이다 高麗의 風俗畵에는 恭愍王의 生命이 뛰놀고 檀園의 神仙圖에는 檀園의 靈氣가 움ㅅ이니 人間은 不朽의 藝術을 創作함으로 말미암아、不死의 生命을 享有할것이다

그러나 藝術이 길고 그作者의 生命을 延長하는데 그 意義가 그치다면 이는 藝術을 깁히 理解하지못하는 말이다 그의 藝術은 차라리 作者個體의 生命을 延長함에 잇는것보다도 時代相을 反映하며 民族性을 具現하는데 잇다하겟다 보라 高句麗의 壁畵는 活氣에 넘처 人物鳥獸가 모다 飛躍前進하는 狀勢를 보이고 잇슴은 當時隋唐帝國과 覇權을다투든高句麗人의 勇健한 進取的氣象을 그대로 表現한것이 아니냐 新羅의藝術이 그盛時에는 자못 雄麗의風을 띄엿든것이 末運에 가서는 차차纖巧의趣를 띄게 되엿슴은 藝術에나타난 時代相의 反映이어니와 高麗靑磁器를 一例로 들더라도 整頓된 호리호리한 그形體와纖細하고도 부드러운 그 線과蒼空과가티 澄淸한 그色彩는 어대까지 當時社會를 風靡하든 佛敎그것의 靜寂美를 象徵化한것이다 李朝에 드러와서는 얼마큼 磁器의 形體가 擴大하야 安定的이되며 線과色彩도 굴거지고 强하야서 潑剌한氣分이 떠도는것은 新興王朝를 支配하든 儒敎의 思想을 表現한 것이다

그러나 偉大한 藝術은 한갓 民族性이나 時代相을 表示할뿐이 아니라 안으로는 그民族의文化를 놉히고 밧그로는 그 民族의 名譽를 빗내는것이나 佛國寺의 輪奐美는 當時新羅人의 審美眼을 얼마나 즐겁게 하엿스며 오늘날 오도록 보는이로 하여금 新羅人의 矜誇한藝術的天才를 歎賞케하는것이 아니냐 曇徵의壁畫는 비록 極域以外에 잇지만 千載下에오히려 高句麗人의 名聲을 빗내고 잇스며 李寧의 天壽院圖는 宣和時代의 最高藝術을 자랑하든 宋國君臣으로 머리를 숙이게 하엿스니 民族이나 國民의 名譽를 빗내임에 잇서서 藝術의힘이 얼마나 偉大한가 藝術家의 一技彩筆이 能히 三韓의威勢를對敵하고도 남음이 잇슬것이다 古來半島에는 幾多의 名匠巨工이 輩出하야 美의世界를 開拓함새 藝術의百歲壇을史上에 築造하엿슴은 우리네 文化財中에 잇서서 一大高貴한 자랑거리다 繪畵에 잇서 彫刻과建築에 잇서 또는音樂詩歌에잇서 各方面으로 만흔作品을 내노핫건만 歷史兵火는 無慘하게도 絢爛한 文化的結晶品을一抹의灰燼에 부치고 若干殘存한者도 無心한 吾人等은 何의 保護를 講究하지 아니하엿슴으로 오늘날남아잇는 遺物이 얼마되지 못한다 作品이 이미그러하거든 作者의 이름가튼것이 어찌後世에 傳하게되랴 더구나 古代에 갈수록 作者의個性이 無視되엇고 또作者自身도 藝術에 精進하니만치 個人의名譽에는 置重하지아니하엿슴으로 偉大한藝術品으로서 作者가 누구인지 아지못하는 例가 만타。帝王將相의 陵墓를 爲하야 생겨난 古代藝術은 오늘날民衆藝術과는 그本意에 잇서서 크게 다르나 作者의 崇敬과 神技로 말하면 古今을 따라 무슨差異가잇스랴 先民의傳統을 니은 우리後裔는 오늘날 그藝術의源泉이 마르지안흔以上 우리네自覺과 努力如何에 依하야서는 今後藝術界에 또다시 훌게를 칠수 잇슬줄로 밋는다 그럼으로 이로부터 史上에빗나는 新界의明巨人과 밋그偉績을 紹介하려함은 오로지 來의藝術家에對하야 그奮起를 待望하는 微意에서 나온것이다。

研☆究 올다스·학쓰레이論 —現代諷刺精神發露— (5)

崔載瑞

文藝復興以來繼續되야오는 道德的反省의 所產인高潔하고崇高한 生活傳統에 對하야선 두사람이 다 尊敬하고 受容하는態度를가지고잇다 勿論『스위프트』는『학쓰레이』보다도 混亂이적은時代에 살엇다는差異는 잇다

그리고 또 스위프트가 信仰하고잇슨 人間의理想的狀態——

眞理 正義、節制等의人本主義的 美德觀念은 학쓰레이가 생각하고잇는完全한人生——理性과本能 善과惡等의 모든矛盾이 統一調和된生活——과 內容에잇서서 갓지는 안타。그러나 人間世界의 實在를 너무도깁히 洞察하얏다는點 그리고 그들에 쮨散과 慰安을 줄만한 아모宗敎도 가지지안엇다는點에잇서서 두作家는 恰似하다。三年前에 發表된『뿌레브뉴-·와알드』(장한新世界)는 이것은 二十世紀의『까리바旅行記』로볼수잇다。이小說의內容을 簡單히紹介하면 다음과갓다。

이小說의動作이 始作되는 포-드曆第六百九十二年(Ford632)이되면 全世界는 完全히 標準化되고만다。

人類 全體에 一律的으로幸福이도라온다。그리고 歡喜라든가 悲哀라든가 또는 眞理와美와 善에 關한 純眞한 硏究라든가는 全然消滅하고 만다。웨그러냐하면 이가튼 군것은 다만 아직도 生活이 不安定하야서 사람이 서로 分化하고잇슬때에만 存續하기때문이다。『또-즈·빠렌·리-브즈』에서 켄단氏는 임이야 다음과가티 暗示하여섯다。

『未來에 社會가合理的으로 組織化하야서、各個人이 自己能力에適合하는 職業에從事하게될때 敎育이 靑少年의 頭腦속에 眞理代身에 偏見을注入함을 가만둘때에 腦分泌腺이 完全히調和롭게 作用하도록 敎育을할때 그리고 疾病이 完全히 退治될때 그때에가서 우리의모든 矛盾과 不幸福의文學은 도시 理解키어렵게될것이다。그리고 우리가지금 가지고잇는 精神的苦痛을描寫한場面에對한 우리의趣味는그때가되면 猥褻한물건이되야서 健全한사람들은 그소리만 드러도 낫을 붉히게될것이다。藝術의테-마로선

歡喜 가苦痛의代드리될것이다。×××幸福스러운國民은歷史가업다고 우리는지금말한다。그러나幸福스러운個人은 文學이업다고 우리는이제부터 附言하여야되겟다。』

『장한新世界』에와서 이幸福한狀態는 到達되엿다。애들은 낫는대로 모조리科學的으로 養育된다。따라서『어머니』라는말은 猥褻잇는 사람으로선 참아 입에 대지못할『今한말』이된다。그리고 또 養育의條件만 바꾸면 우리는 어린애를 아모러케라도 讃歌대로 맨들수가잇다。人間의一生은 알파부터 엡시롱까지五階段이잇서 各階段의人間은 遺傳파環境의 公式에依하야 제各其社會의一地位를 차지하게된다 따라서 變更할 아모願望도업시 그는 그地位안에서 永遠히幸福스럽다。하로가 가면 저녁밥을먹고 밤이되면 無制限한 性的享樂에耽溺한다。『各自는 各自의所有다』——이것이 그들의 못도-이다(이것은 勿論 그들의 所屬階級內部에限해서 하는 말이다)

廉恥 라든가 謙讓이라든가는 이幸福한 世界서 업서진지 임이야 오랫다。詩와 想像과 宗敎的憧憬은 발서 存在할 餘地가업다。(다만 偉大한 포-드神에對한 珍妙한祭禮만은 남어잇다。)이것은 結局 혼자서 孤獨하게지내는사람이 한사람도업기때문이다。萬一에 엇던個人이 未開地美나 感은 孤獨에對하야 憧憬의 맘을 품고잇다면 그는 영 도라올수업는 섬으로 귀양사리 보내고 만다。그리고 旺盛한勢力을 維持하기위하야 모도다性흥문·겸을 씹는다。

이愉快한世界에 異端者 野蠻人이 하나 出現한다。그는 어머니 몸에서 낫고 셰익스피어와 聖書를 읽다금씨 荊州하고 高潔과 貞操와 美와 自然을 信仰한다。그러나 그는 結局 悲劇的最後를 맛치고말엇다。이것이

將來 할世界의 학쓰레이의 輪廓이다。그리고 그것은 우리가 現在한 當面하고잇는 標準化된 世界의 延長이다。그와同時에 優生學者와 行動主義者의 손으로써 發達된科學과心理學의 德澤으로 安全히保障된世界이다。그러나 그것은果然幸福한 世界일까? 그것은讀者의判斷에 一任하기로하고 우리는 現代諷刺劇의幕을 덥자。

最後 이小論은 호-스틀의『잘베이숲·오브·오올다스·학쓰레이』(아메리칸·레뷰-一九三四年十二月號所載)에依據한바 만음을附記한다。

遠浦歸帆

文壇포스트 좀더作品本位로!

金炳國

文壇의沈滯와 不振을慨歎하는사람이마라。勿論조흔일이다。그러나 씨도뿌리지안코 조흔열매만을 求하려하는듯한觀念과 輕妄한態度에苦笑를禁치안흘수업다。文壇의SOS를부르짓고 그打開策을 講究하려는 모든時間과精力을우리文人諸氏들은 모름직이各自의作家的力量을 培養하기에 힘쓸것이다。다만한가지希望할것은 新人의作品을좀더慎重히 取扱하여달라는것이다。『써너리슴的作品』업는無名作家나地方사람의作品이라고하여 노코보어끄는主義를敢行하는態度를버려줫스면한다。作品의取捨에잇서서 旣成作家라고優待만할것이 아니라좀더正當한藝術的鑑賞眼과 社會的良心을가지고『作品本位』의態度를取하여도 조흘것이다。이것은 더써노코新人의作品만을 優待하라거나文人을冷遇하라는 말이 안이라그와는다른意味로 우리文壇을活氣잇게하고좀더權威를갓게하자는데不過하다。지금우리는一個의 文藝雜誌나마가지고잇지못하니까 過分한여러가지要求를 하려하거나외어서든 압으로라도좀權威잇는 雜誌가 난다면 一年에 한번씩日本의『改造懸賞文藝』가튼것을 해서 좀더力量잇는 今後作家를文壇에보내스면조켓다。新人의輩出! 우리의 文壇人들은 어떠한點에對하야 좀더기급하는雅量이업는가

松都에서

演劇에잇서서 文學의位置 (4)

다이-롭흐
咸一步 譯

이런 理由에서『모란비라主女』의 上演을『감마、레아헬의 狂奏曲』이라고 우리들은 불르는것이다 그러나 여긔서 나는 한個의 除外事하지안흘수업는것이다

우리들이 目的에 完全히接近한때에도 恒常 오히려 作品創作에 當해서는 한사람의 助力者가 必要하다고 나는밋는다

그리고 이點에서도 또 나는『골든·크레이그』와 意見을가티할수업는것이다 그는現代의 演劇의 不幸을 다음과가티 보고잇다

『作品을 쓰면 俳優가되고』『테코레이숀』과 衣裳을 考案하고 演出을 監督하고 必要한 音樂을 作曲하고 그演劇에 必要한 裝置와 光線設備를 硏究한다고 하엿다 그리고 모-든것을 혼자서 兼備하고잇는사람이 現代演劇界에『一人도업다』고한는데

不幸 잇다고。

내생각에依하면 그것은決코不幸한것이 안이라 오히려 幸福이다 웨냐하면그리한 藝術家라함은 말할것도업시 決코 巨匠이 안인때문이다

그러한사람은 確實히 뎨레탄트임에 틀림이 업다。아마도天分잇는 天才的인뎨레탄트로써 그야말로 一個의 뎨레탄트로써 即 아모한개의 創作도 할수업는人間에 不過하다

그는決코 한個의演劇을 成立할수는업다 가장잘할째서 그는 演劇理論家、批評家乃至多少熱心한 演劇을 根本的으로 究明할수잇는것은 明瞭한것이다、

웨그러냐하면 우리들이 完全히 徹底的이라하면 이새로운演劇의 救世主는 實로 또

俳優 가 안이면 안되는 것은 모-든役을 잘理解하는俳優가 안이면안되다 그것은 萬一 그러치안코면『크레이그』도그것이 缺如되것을 恨嘆하고잇는 것인데『統一』이 舞臺上에 招來하지 안는것이다

그럼으로 그 條件下에서만『로소로곱흐』의 夢想한『統一的寫思의演劇』이 生産될수잇는때문이다

그러나 그것은 演劇破壞에依한 俳優追放에『마리오네트』에 依한演技補充에의 直接的인길이다、저·뎨레탄트의 先生은『超俳人形』으로 直接引導하는것이라고『크레이그』는보고잇다

아니

演劇 은 綜合藝術이다、다만 이觀點에서만 演劇은 把握될것이다

統一업는곳에 勿論 藝術品은 생각할수업는것이다 그統一에는 다음과가튼것을 指示하는것이다 即 軋轢衝突의 過程이 全體의 意思方向에 王座를 주는것이다 그意志方向은統一잇는 舞臺作品으로 最後結果를 結合식히는것이다

이過程은 舞臺監督에依하야成立되는것이나 舞臺監督은 同時에 全俳優의 創作的意志를 自己自身가운데 集中하고 그限에잇서서 確實히 그는 참된天分잇는 巨匠이안일수업는것이다

이러한境遇 舞臺監督은 自己에게 必要한 助力者를 두려워하지안는것이 必要한것이다

假令 그助力者들이 助力者인데 잇서서如何히 偉大한 巨匠이라、하드래도 그들은『巨大한 海獸』와 가티 舞臺監督에 對하야 行動을 取할수는 업을것이다 反對로 萬一에 그舞臺監督이 참으로 巨匠이요 演劇의 自主的 藝術인것을 演劇的 演出을 다알고그것을實踐으로 理解하면 그舞臺監督은 助力者들을 引導하는 사람일것이다

漢詩

紅梅 (選外佳作一)

大邱 申鉉斗

落盡千紅殿一紅
暮年淸致雪霜中
色如桃杏無靑葉
友有松篁抗北風
蝶未探香氷骨冷
酒能生暈玉膚通
堪憐明月羅浮夜
臉淯臙脂待趙雄

今春各學校入學案內

鎭海海員養成所

▲募集人員 機械科 二十名 航海科 二十名
▲入學願書受付期日 三月十日
▲試驗期日 三月下旬
▲試驗場所 京城、元山、淸津、木浦、鎭南浦、新義州、鎭海同所

光州高等普通學校

▲募集人員 約百名
▲試驗科目 國語 算術 口頭 —(普通科卒業程度)
▲試驗期日 三月十一日부터四日間
▲試驗場所 光州楊林町同校
▲入學願書受付期日 二月二十五日限

光州須彼亞女學校

▲募集人員 約五十名
▲補缺生員 約干
▲試驗科目 國語 算術 口頭 —(普通科卒業程度)
▲試驗期日 三月二十八日、二十九日
▲試驗場所 光州楊林町同校
▲入學願書受付期日 三月二十七日限

一等當選短篇小說 「소낙비」

(1) 金裕貞 作 宋秉敦 畵

음산한 검은구름이 하늘에 계몽게 모여드는것이 금시라도 비한줄기 할듯하면서도 여전히 짓구즌 햇발은 겹겹산속에 뭇친 외진 마을을 루데로 자실듯이 달구고 잇엇다。잇다금 생각나는듯 살매들린 바람은 논밧간의 나무들을 뒤흔들며 미처날뛰엇다。뫼밧그로 농군들을 멀리품아시로 내보낸 안날의 공기는 쓸쓸하엿다。다만 왯맹한 미루나무숩에서 거츠러가는 농촌을 울프는듯 매미의에끗는 노래——

매——옴! 매——옴!

춘호는 자기집——올롬에 오원을주고 사서들은 묵삭은 오막살이집——방문턱에 걸터안저서 바른주먹으로 턱을고이고는 봉당에서 저녁으로 때울감자를 씻고잇는 안해를 묵묵히 노려보고 잇섯다。그는 사날밤이나 눈을 안붓치고 성화를 하는바람에 농사에 고리삭은 그의얼굴은 더욱 해쓱하엿다。

안해에게 다시 한번 졸라보앗다。그러나 위협하는 어조로

『이봐 그래 어떠케 돈이원만 안해줄려며?』

안해는 역시 대답이 업섯다。갓 잡아온 새댁모양으로 씻는 감자나 씻을뿐 잠잣고 잇섯다。되나안되나 좌우간 이러타 말이업스니 춘호는 울화가 퍼저서 죽을지경이엇다。그는 타곳에서 떠들어온 몸이라 자기를 밋고 장리를주는 사람도 업고 또는 그잘양한 집을 팔랴해도 단 이삼원의 작자도 내닷지 안흠으로 압뒤가 꽉 막혓다。마는 그래도 안해는 나히 젊고 얼골 똑똑하겟다 돈이원쯤이야 어떠케라도 될수잇겟기에 못는것인데 드른체도 안하니 썩 괘씸한듯싶엇다。

그는 배를 튀기며 다시한번

『돈좀 안해줄터여?』

하고 소리를 빽 질럿다。

그러나 대꾸는 역 업섯다。춘호는 노기충천하야 불현듯 찌방을 떼다밀며 벌떡 일어섯다。눈을 홉뜨고 벽에기대인지게막대를 손에잡자 안해의엽으로 바람가티 달겨들엇다。

『이년아 기집 조타는게 뭐여? 남편의근심도 덜어주어야지 끼고자자는 기집이여?』

지게막대는 안해의 연한 허리를 모지게 후렷다。까브러지는 비명은 모지락스리 찌그러진 울타리틈을 빼어나간다。잽처 지게막대는 안즌채 고까라진 안해의 밝뒤축을 얼러 물기를 내려갈뎟다。

『이년아 내가 언제부터 너에게 조르는게여?』

범가티 호통을치고 남편이지게막대를 공중으로 다시 올리며 모즈름을 쓸때 안해는

『에그머니!』

하고 외마디를 질럿다。연하야 몸을 뒤치자 거반 업퍼질듯이 싸리문 밧그로 내달렷다。얼골에 눈물이 흐른채 황그리는 거름으로 문압페언덕을나리어개울을 건느고 마즌쪽에 뚫린공밧길로들어섯다。

『너 네가남 피하면 어딜갈레여?』

발길을 막는듯한 의미잇는호령에 다라나든 안해는 다리가 멈칫하엿다。그는 고개를돌리어 싸리문안에 아즉도 지게막대를 들고선든 남편을바라보앗다。어른에게 죄진 어린애가티 입만 종깃종깃하다가 남편이 뛰여나올가 겁이나서 겨우 입을열엇다。

『쇠돌엄마 집에좀 다녀 올게유-』

주먹주먹 변명을하고는 가든길을 다시 향하게내걸어갓다。

안해라고 요새이 돈이원이 급시로 필요함을 모르는배도 아니엇다。마는 그의자격으로나 동으로나 돈이원이란 감히 땅뗄도 못해볼형편이엇다。버리래야 하잘것업는것——아츰에 이러나기가 무섭게 남에게뒤질가염 산이올라 산으로빼는것이다。조고만 종댕이를 허리에 달고거한 산중에 드믄드믄 백여잇는 도라지 더덕을 차저가는것이엇다 깁흔 산속으로、우중충한 돌틈바기로。잔약한 몸으로 맨발에 집신짝을 끌며 강파른 산등을 타고돌려면 젓먹든 힘까지 녹아나리는듯 진땀은 머리로 발끗까지 쭉흘러나린다。

아랫도리를 단 외겹으로두른 날근·치마자락은 다리로 허리로 척척엉기어 거름을 방해하엿다。땀에 부른 종아리는거츠른 숩에 긁혀메어 그쓰라린이 말이아니다。게다 무더운 훈내는 숨이 탁탁 막히도록 가슴을 질른다。그러나 삶에 발부등치는 순직한 그의 머리는 아무 불평도 일지안헛다。

가물에 콩나기로 어쩌다 도라지 순이라도 어즈러운 숩속에 하나、둘、빛속이 빼더오른것을 보면 그는 그래도 기뿜에 넘치는 미소를 띄웟다。

登錄商標

담기침과 家庭의醫師

담기침 特히 喘息의 重症처럼 괴로운것은 업습니다、家庭治療의 精華로서 益益好評의 龍角散을 勸합니다。

痰、咳、喘息藥의選擇은 기침이 어떠한 程度로 收歛되는가가하나、副作用이업는가하는것이하나、變症을防止하야 아모禍根을남기지안는것이하나、이세가지條件을必要로하는것입니다。

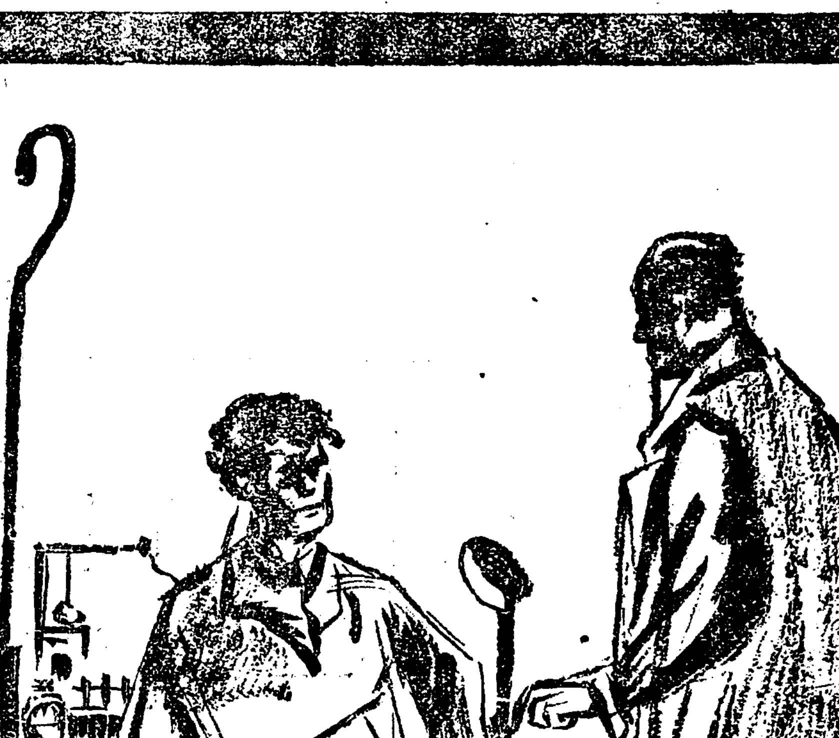

鎭咳의治療와그効果……기침을鎭靜하면他氣管에의變症을防止합니다。
喘息氣管支……發作을消去합니다。百日咳……小兒의將來를爲하야

龍角散適應症
담으로늘콜록콜록하는……病狀
천식으로그르렁거리고숨찬……病狀
기침이잣고夜中에잠못자는……病狀
流行感氣로생기는담기침의……病狀
肺病으로늘바튼기침나는……病狀
담에臭氣나고가끔피석이는……病狀
聲帶이쉬고또는咽喉가아푼……病狀
百日咳又는흉역기침하는……小兒
以上奏効를證明합니다

龍角散 (룡각산)

定價	
二日半分	二十錢
四日分	三十錢
八日分	五十錢
十八日分	一圓
四十日分	二圓
六十五日分	三圓

東京市神田區豐島町
本舖 株式會社 藤井得三郞商店
振替東京九一番 電話浪花(67)

▽全國各藥店에잇음

J-104

工事場斷崖崩壞 人夫四名即死!

一名은重傷、一名은輕傷

聖峴驛工事場惨事

【永興】영흥군이봉면(永興郡仁興面)에 마장(馬場) 왕장(旺場)간에 신설되는 성현역(聖峴驛)공사는 전간그신축에 착착진행중인바 지난이십륙일 낫에 동공사장에서 산이허무러저서 일하든인부륙명이 매몰되엿슴으로 그즉시로 구출작업을 행하엿스나 이미사명은 즉사하고 일명은 중상, 일명은 경상을 당하엿는바 현장의그처참한 광경은 목불인견이엿다 급보를접한 영흥서에서는 즉시로서장이하가 오-트바이로 총출동을하여 시체를검시하는일방 경계에진력하고잇는바 사망자의 신원은아즉미상하다고한다 동역은 황금호(黃金湖)라고 전하는 범포호(汎浦湖)로 인하여신설되는 역으로공사 착수이래에도 인부二명을 중상시킨일사가잇섯다고한다

靑年會宣傳文 配布를禁止

【奉天】봉천조선청년회(奉天朝鮮靑年會)에서는 지난십이월에혁신총회(革新總會)를 계기로일체회무를 쇄신하고 사업의범위를확대하는동시에 회세확장을 위하야 회원획득을위하야『靑年大衆아奉天朝鮮靑年會旗幟下에모이자』라는 제목의선전문을 인쇄배포하러하엿는바 당국으로부터 그내용이불온하다는리유로 배포금지를 당하엿슴으로 해회에서는 다시원고를작성하야 당국의검열을 경하야재차 인쇄배포하려고 준비중이라한다

發動船破船으로 乘組員二名溺死

정박중에폭풍설의엄습으로 明川舞水端近海에서

【明川】동해안 일대를 엄습하던 폭풍설은 마츰내참사를 내고야말엇다 지난이십오일 명천군무수단(舞水端) 근해에서 발동선일척이 기게고장으로 파선되엿는바 마친갈마진(葛麻津) 어선에게 구조를 입어갈마진 해안에 안착되여선장 남흥수(南興洙)는 이사실을 본점 소재지인 청진(淸津)에 보고하려 고당지 사포(泗浦)에 나간동안에 폭풍설의 엄습으로 발동선은전파 한채로 파선되여승조원 이명은처참하게의사하엿다한다

優良學生褒賞

【江華】강화군내에잇는 십개소의 보통학교와삼개소의사립학교를통하야금년도상학금 수여자는 전부십구인으로결정되여 지난이십륙일 일제히수여식을거행하얏는바 그중 더욱이채를나타내인것은사립학교측으로 삼명의수여자가 잇섯든바이는모-다 강화합일학교여섯다

昨年度平壤府內의 遺失物千八百點 現金이九百餘圓

【平壤】작년중평양서관내의유실물총건수는 팔백사십칠건으로 주인을차저준것이 백륙십건이로국고소유로된것이 사백칠십건이바 총점수일천팔백사십륙점가격삼천백이십오원이다 그중에는 현금삼백여건구백오원이십삼전이 최고이오 우산(雨傘)、양산(洋傘)과 백팔십이그다음이며모자、장갑、목도리 스텍、서적、보자기등의순서라한다

南原窮民에게 米十二俵分給

【南原】인박해오는구력년말을당하야전북 남원읍내에서는 인정의미화(人情의美花)가계속하야되는바 금번에는남원읍동충리(東忠里)에거주하는 세야원조(細野元助)씨가 백미십이표(白米十二俵)를가지고 남원읍일반빈민 들에게 나누아준다는 깃븐소식이잇다 씨는남원에 온후근십여년에 남원사업계에 헌신적공로자 이거니와왕왕이일반빈민을위하야호세(戶稅)며동정미(同情米)도나누어주엇슴으로일반은감사함을말지안는다고한다

五十六尺斷崖에서 貨物車가墜落 運轉手는無事

【新義州】평북운산군북진면진동(雲山郡北鎭面鎭洞)박백근(朴百根)의소유화물자동차는 지난이십오일오전다섯시경홍용한(洪用漢)(二一)이가 운전하야가지고 진동을떠나 신창면(新倉面)으로가든중 창성군신창면월림동(昌城郡新倉面月林洞)삼동도로의협로하비령(下飛嶺)꼭대이에서 어름에밋그러저 놉피 오십척되는 벼랑에서떠러젓는데 다행히도운전수는 무사하얏다한다

道立醫院設置費 五千圓을寄附

安城朴周秉氏盛擧

【安城】안성읍내유지제씨로조직된 안성도립의원기성회에서는 긔부금모집에 활동중이라함은 긔보한바어니와 저간여러가지 사정으로긔부금모집액이 예정에 달치못하야 긔성회간부일동은 고심중이든바 지난이십일일당지부호 박주병(朴周秉)씨가 금오천원을 긔부하얏슴으로 긔성회간부 일동은일로서일층활긔를띄엿다한다

公金橫領面書記 移動警察에被逮

【新義州】지난이십일일오전여덜시이십분신의주착 렬차안에서평북이동경찰반은 거동수상한 청년한명을 인치하고 취조하든바지난 이십륙일에이르러 그는 전북무주군부풍면서기리범이(茂朱郡茂

奉天記者團에서 新聞講演開催

【奉天】봉천 조선기자단(奉天朝鮮記者團)에서는 지난이십사일오후칠시부터 중앙일보지국에서 위원장 리헌(李憲)씨사회로 위원회를열고 오는이월구일에 각지국으로부터 각기본사에 연사를초청하야 신흥극장연회(新興劇場演會)를 개최하기로하엿스며 기타 다음제항을토의결정하엿다고한다

一、新人會員入會承認

一、市民有志懇談會開催

一、團員懇親會開催

讀者慰安,映畵의밤

本報神戶支局主催로 舊曆本月三十日夜에

【神戶】본보신호지국에서는구력세말을리용하야 구력삼십일에『독자위안 영화의밤』을 개최하는바 영화는『三南水害實寫、京城幼稚園遊戲、其他』인바 입장도무료인만큼 벌서부터일반의 인긔는고조되야당야의성황을예기케한다고한다

明太洞金山代表金義明氏 窮民救濟費로 一金千圓提供

【新興】작년도의대흉작으로함남신흥군하에는 아사에빈한 궁민이 일만구천여명을 돌파하야 구제의 손을 갈망하다함은 루차보도한바 어니와이중에도 동군하원천면(下元川面)이더욱태심하야 리재민오천여명중 시급히구제를 요하는자만이천오백여명의다수로서이들의 구제는 실로인도상으로보아 초미의급한일로 일반이 관심하여오든바동면명태동금산(明太洞金山)에서작업중인 림산광업 주식회사대표자김의명(林山鑛業 株式會社代表者金義明)씨는 일금일천원을제공하야 동면내궁민의 구급에쓰게하엿다는바 일반의칭송이 자자하다하며동씨는 해빙긔를 기다려서 시천괴광산의 도로를 개수함으로서춘궁긔에든궁민구제공사를간접으로행하리라한다

慶南飛鳶大會 警察에서不許

【泗川】긔보=본보사천지국후원하에 시장통친양리발관 주최로 전경남비연대회(全慶南飛鳶大會)를 오는 구력정초를일부터 개최키로결정되여 주최측에서 만반의준비를하고잇든중 사천경찰서(泗川警察署)에서는 돌연히보안상(保安上)자미업다는구실로서 동대회를 불허하므로 부득이 중지케되엿다고한다

普校改築問題 好調로進展

【泗川】긔보=경남 사천공보교(泗川公普校) 개축문제에 대하야 총공비 일만이천원을 예산하고군학교비(郡學校費)에서 오천오백원 사천 면민부담,삼천원,도당국보조(道當局補助)삼천팔백원으로결정하고 지난달 이십오일 학부형대표 박동선(朴東善) 최연무(崔演武) 량씨가 진정위원 으로상도 하얏다함은 긔보한바 어니와 진정결과 대체의승인을어덧스므로 이십오일오후세시경에 사천공보교내에서 동교개축교섭의 역원회(役員會)를개최하고진정위원 박동선씨로부터진정경과의보고가잇슨후 면민부담인 삼천원에대하여 이천원은 면호세등급비례로징수하고 천원은 유지의원회에서 일반유지에게 긔부금을어기로하엿스며 공사착수는 오는사월초순부터 착수키로결의하고 동오후다섯시경 폐회하엿다고한다

金泉消費組合의 舊年末特價提供

【金泉】경북김천에서유일한조선인단체이며 튼튼한업는비회정인 김천소비조합에서는구년말을당하야가일층소비조합외의사명을다하기위하야 우선이번이십이일부터 동삼십일까지십일간정가에서오부내지일할의특별할인을하여소비대중의생활안정을후원하기로하엿다고한다

舊年末警戒와 七人組賭博團 仁川署에서逮捕

【仁川】지난이십륙일오후팔시경부천군(富川郡)다주면(多朱面)장의리(長意里) 조재영(趙載英)(三)방에서『지구땡』이란도박을하다가일당칠명이 검거 되엿다는데 그들은 상습도박군으로 그규묘가 큰듯하야방금엄중취조중이라한다

谷山郡各夜學에 禁止命令續出

理由는認可업다는것

【谷山】곡산군하에서는몇몇극빈면이 어곳저곳에서 무산아동들을위하야 야학을개최하고잇섯든바 요사이당국에서는 인가업다는 리유로 속속금지를 명령한다고한다

溫水分局後援 全江華蹴球戰

【江華】강화군 길상 공보동창회(吉祥公普同窓會)주최와본보온수분국후원으로 재삼회 전강화축구대회를 오는 이월이일강화길상 공보운동장에서 성대히 개최하기로한바참가금은이원이라고한다

橋梁制問題로 道當局에陳情

【倭館】왜관번영회(倭館繁榮會)에서는진정위원네사람을파견하야 락동강교량(洛東江橋梁)문제와락동강호안공사(洛東江護岸工事)연장및제외도로(堤外道路)인왜관팔달교(八達橋)간 도로공사보조문제등으로 본도지사이하각관계과장을방문진정케하엿다는바 당국에서도 호의를갓고잇는모양이므로 진정의 달성도머지안이한듯하다고하며진정위원은 아래와갓다한다

入山昇　鄕行本

三本松寅　靑重奎

江華碁會創設

【江華】강화에는 원측이아모런 사교적모임이업서 동경갑으로지내엿든바 지난조순에 강화비목회를 창설하고 일반의 사교적모임을 목적으

共同所有地賣却 敎化와救濟事業에

龍仁郡宋、朴兩門의壯擧

【竹山】지난십칠일에경긔도룡인군외사면하산리(龍仁郡外四面下山里)에거주하는 송,박(宋,朴)량씨문중십명은 전래의 공동소유토지를방매하야 동면장평리(長坪里)간이학교(簡易學校)에 현금일백이십원을 긔부하고 자긔들사는 동리옥산학원(玉山學院)에 오십원을긔부하얏스며 구년말을 당하야과세할수업는빈농가다섯집에백미오두식 분배하엿슴으로 일반의칭송이자자하다고한다

錦江流氷으로 上流船運杜絶

【江景】충남강경지방의혹한은령하십여도에 금강도 결빙되엿는데드니 다시풀리기 시작하야강경이북은 전연선운이두절되엿다고한다

三人組少年竊盜

【平壤】신출귀몰하든 삼인조절도단이 평양서에 검거되엿다 범인은 부내신양리(新陽里)조태민(趙太敏)(一五)조순옥(趙淳玉)(一六)김계헌(金啓憲)(一六)의세명으로 작년오월부터 입당이되여부내각처에 출몰하면서 절취한것이자 백한것만도 삼십륙건으로 가격도 상당한액에 달한다는바 평양서사법실에는 장물이 산뎜히갓치싸혀서 삼인조절도단의 수완을말하고 잇다

江華支局主催 映畵大會延期

【江華】긔보=강화지국주최의영화대회는 근일의혹독한치위로 인하야 무긔연긔하얏는바 차차일긔를보아조선영화만을모아서개최하리라한다

儀禮準則講話

【盈德】지난이십오일 오전십일시 부터영덕군축산면주최로 축산공립 보통학교강당에서 본군서무주임 남정구(南廷九)씨를 청하야 생활개선의 례준측(儀禮準則)에대한 강화가잇섯다한다

邑長銓衡問題로 朝鮮人側大憤慨

九割以上住民의意思無視라고 今後進展이注目處

【江景】충남강경읍 장판상부장(江景邑長坂上富藏)씨가지난십사일사임한이후 후임추천문제로 구구한물의가잇섯는바일본판상씨의지명으로 전형위원 팔명을선정한후위원에는 전론산군수야전(前論山郡守野田)모씨를 후보로하고경도에잇는 동씨에게 비밀리에교섭을 하엿는바 동씨로부터이에불응하므로 읍장전형문제는 돈좌되엿다는바 이경과를알게된 조선인측읍민들은 분고하야 전긔전형회는 전읍민의구할이상을 점령한 조선인의 의사를 대표할위원으로는겨우한사람이 참가하엿슬 뿐외라모든 처사는전연 조선인읍민의 총의를무시한것이라하야 분긔하고잇는데금후진전이 자못주목 된다고한다

銓衡委員들의 報告會議大波亂

報告內容不一致로

【江景】별항강경읍장추천문제로 지난이십일일 오전십시에 동읍회의실에서 전형위원의 보고회가잇섯는바 회의벽두에 전형위원판리(坂瀨)씨는 어떤 일본신문에도 보도된것과가티 야전씨가 불응하

는이상에는 당시 금정에제주하는서도인길(西島寅吉)씨로 추천할이어떠하겟느냐는동의가 잇자 읍회원정흥섭(丁興燮)씨는 일개신문의 보도사실로써 서도씨운운은 넘우도경솔한 추천이안니냐하고 반대하자회장의 공긔는긴장하얏고 다시전형 위원고의환(高宜煥)씨로부터서도씨를추천결정한것가티 발표하자 장내공긔는일층험악하여 전긔량전형 위원의 보고가 불일치하야 재차전형을하자는씨의힐문이잇슨후 우선당국의 의향을듯기로하고 군당국으로 전형위원이출장하게되엿다한다

各界人士로 詮衡委員은

丁興燮氏談

조선인이운운은 고와판씨일이참이외다하엿다하면 너무도 유감이웨다 적어도 상사인모여야 할것입니다 일반조선인 시민의의사를 고씨일개인에게 못돈다함은 편중한소견인가하며 유지를외부에서 이입하는이보다는 시민의생활전체와 음세의일반에 정통한지방인사를 추천하야 당할것이라고 생각한다

邑民의意思를 尊重히하라

崔建植氏談

읍정의주재자를추천하는전형위원은 읍회의원 몃사람과 학교조합회의원몃사람으로 조직하는것은 유감입니다 다적어도 읍민의총의를대표할만한인물을각게에서망라하야 당파적알력을 초래치말고 적임자를엄선할것이며 그러고 전형후에는읍민전체의의사를물어가지고 감독당국에추천할것이 안인가합니다 무엇보다도 이번전형위원 팔인중

職工運動列車傷人

재작이십오일오후다섯시이십분에 룡산역(龍山驛)을 떠나서강(西江)으로 향하는 철도국경성공장직공들의통근열차가 룡산、원정(龍山一元町)간지날때 시외공덕리(孔德里)일백오십번지 하동원(河東源)방에 사는오동옥(吳東玉)(一七)이가 전긔궤관차에 스치어두부에중상을입고그자리에서넘어진것을 즉시부근 대총의원(大塚醫院)에서응급치료를 가하엿스나 다행이생명에는관계가업다한다

測量員養成所 第一回卒業式

【大田】작년십월에설립된대전측량기술원양성소(大田測量技術員養成所)에서는지난이십륙일오후한시부터 동소강당에서 제일회졸업식을 거행하얏는바 졸업생사십구명이며 전생도의 성적이 매우우량하다고한다

密輸의國境 (九)

國境넘은生阿片 一年二千七百餘貫

滿洲國의吸飮制限도紙上空文 密輸品이潮水와갓치드드간다

國境에서 活海生記

滿洲國阿片制度

소화칠년 십일월삼십일 만주국에서는 교령(敎令)제일백십일호로써 아편전매에관한 법령을발포하얏는데 아편전매의취지는 만주국재정부에서 리익을 보겟다는것보다도 일반국민이 아편흡연에침니하야 중독자가 점점증가하는것은 국가흥체(隆替)에 관한중대문제라하야 그것을방지코저하는 의미로이를실시한것이다 그러면 엇지서 현재아편을 당장공연하게 팔고잇느냐? 그것은 현재만주국에는 전인구의 오할가량이아편연흡연상습자이다이다수한상습자를 도외시하고

갑작이 금단만하는것은맛치 수원(水源)을처리치안코 하류를 막는것과가튼 악정책이라 하야 전매제를 실시하야 우선전만주에잇는 아편을 전매공서(專賣公署)로 모아노코 그다음아편의 생산과 매매를 제한하며 그후에엄중한금령으로서소비를 제한감독키로 한것이다

그기관(機關)으로서는 신경에 전매공서(專賣公署)를 두고 지방에는 전매지서(專賣支署)를 두며 그밋테 분서(分署)와출장소(出張所)를설치하엿다

專賣支分署一覽表

吉林支署

奉天支署　營口分署　錦州分署　安東分署

彰武分署　遼源分署　敎化分署

濱江支署

龍江支署

그다음 전매공서에서는전국민중의 아편연상습자에게 아편을제한공급키 위하야 전국을열구역에난오아 한구에 한사람식아편도매인을 두되전매공서 장이를지정하고도아편도매인에게는그구역내에아편소매인을전속케하얏다

滿洲阿片都賣區

奉天區　遼陽區　錦縣區　安東區

遼源區　新京區　吉林省區

濱江第一區　同第二區　龍江區

그런데 아편도매인에게 전속되는 아편소매인은 아편상습자에게 아편을소매하는일방흡연소(吸煙所)를설치할수잇게 되얏슴으로 아편상습자와 일상밀접한 관계를가지게된다

阿片取締方式

그리하야 이소매인은 각성성장(府長)이 이를지정하고 경찰관에 하야곰 이를취체케하는것이다 즉 아편을 소매할때는 경찰관서의증명서를가진 중독자에한하야 소매도하고 흡연도하게 하는것이오일반에대하야는 엄금하며 또아편매하(賣下)의계통은 전매공서『아편도매인』『중독자』의 순서로되고 도매인과 도매인사이나 소매인상호간 또는중독자상호간의 매매수수는 절대엄금하야 아편흡연의폐해와감염(感染)의 긔회를 업게하고저하얏다 또이를 취체하는관헌은 경찰이 주로하시만은 전매관원에게도그취체의권한을주고도세관과 도련락협조하야주엄한취체를 기하고잇는것이다

阿片密輸는 얼마나만흔가

이와가티 만주안에서는 전매공서에서 파는이외에는누구든지 아편을 살수가업시 제도가 되여잇지만은 만주에는 먼저말한것과가티 전국민의오할이 아편상습자이다 전매공서에서 공공연하게 매하(賣下)하는 아편을가지고는 너무나부족이될뿐안이라 전매공서의 매하하는 아편은 밀수품보다 비싸고 질이조치못함으로 아편은 자연밀수가왕성케되는것이다

조선으로 부터 만주에밀수되는아편은 대부분신의주를통과하는데 신의주를통과하야 안동으로 밀수되는아편이 일년에 얼마나 되느냐하면 물론 밀수임으로 정확한 수자는 알수업스나 안동전매분서의 말에의하면 안동부속지(安東附屬地)와 만주인거리에서 하루동안에 소비되는 아편은 십오관(貫)내지 이십관이라한다 어재서 이러케되냐하면 전매공서의매하소(賣下所)에서 매하하는 아편의한달분이 안동매하소에서 매하하는 일년분량과비등한점으로보아생긴 계수(計數)가 그러타고한다

이매수 수량은 별문제로 하고라도 현재 안동전시의 인구는 약십오만인데 그오할이아편상습자이라하면 칠만오천명이 소비하는 아편의수량은 매일한명에반 몸메식 만치든래도 하루이십관이상이될것만은 틀님업는 수자다그런데현재안동부속지에서매하하는 수량은하루한관이오만주거리매하소에서매하하는수량은하루한관오백몸메인즉 안동전시에서 매하하는아편수량은 하루두관 오백몸메 밧게 되지안는다 그러고보면하루 이십관을 소비하는 안동전시에서 전매공서의매하 두관오백 몸메를 공제하고 남아지십칠관 오백몸메는밀수되는것이라고 볼수잇다그러나 그중에는 만주국내에서밀경작(密耕作)으로 이입되는것과기타도잇슴으로 조선으로부터 밀수출되는아편은 하루 여덜관칠백몸메한달에 이백륙십일관 일년에이천칠백삼십이관 가격으로약백만원이된다

火賊林巨正

청석골 四의二三 (73)

洪碧初 作　安碩柱 畵

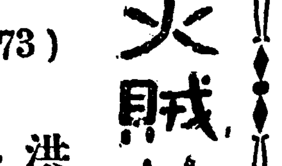

꺽정이가 사두엇을 엇더케든지 처치못할것이아니로되 이런일이잇슬때 말썽업시 모면하라고 입부러 가짜복색을 차리고나왓는길이라 군사들이

『그게 무어요』

하고 로밧이의 아플 막아설때 꺽정이는 얼른 나서서 선전관의 표신을 군사들 눈아페 드러밀면서

『봉명한사람의 길을 막지말구 저리 비켜서라』

하고 긔세조케 말하얏다

『저군사등에 동여맨것이 무엇니까』

기집아이 싼것이 업는등에잘 부터잇지아니하야 단념을때 쓰라고 가지고간는바짤을 떠개비 대신으로 써서우아래로 여러번 돌려맨까닭에 군사들 눈에 동여맨것으로 보이엇든것이다 꺽정이는 표신보이고 봉명하얏다고 말하면군사들이 두말못할줄 알엇더니 의외에 붓잡고 힐난하랴는 눈치가잇는것을보고달리 군사들을 처치할까 생각하다가 우선한번 호령질하야보앗다

『표신 물어가지고나온것을 보면서 너의들이 붓잡구 실랭이할테냐 죽일놈들가트니 냉큼들 비켜나지못하겟느냐』

호령이 힘진데 군사들이 심겁이 낫든지 슬몃슬몃 뒤로 물러서서 꺽정이는 곳 로밧이를 가자고 재촉하얏다 뒤를 밟힐 넘려가 잇서서 자추 돌아보며 오는중에 군사들이 과시 뒤쏠하오는것을 알고 꺽정이는 로밧이를 한걸음 압서보내고 어둔구석에 은신하고 서 잇다가 아페 지나가랴는 군사들을 한손에 하나씩 붓잡아서 이손으로 하나 저손으로 하나 둘을 다 메어꼬진뒤에

『이놈들 또 뒤를 밟버봐라』

얼를작까지노코 로밧이를 쪼차왓다 그뒤는 남소문안 처소에 오도록 내처 무사하얏다로밧이가 방에 들어와서 먼저 초ㅅ불을 켜노흔뒤에 꺽정이는 로밧이의 업고섯든 기집아이를 바쫄플르고 천의에싸힌채 바터나려서 눕히엇다 천의를 헤치고 입막은수건을 풀르고보니 기집아이의 얼굴이 죽은사람과 가렷다 긔색이된모양이다 로밧이는갓가이와서얼굴을드려다보다가

『제몰에 죽엇구먼이요 기집에는 앗갑습니다』

하고 말하얏다

『긔운이 막히게다 사향소합원이나 한개먹여보잔』

『엇더케 먹이실랍니까 세가집어서 입에 너주오리까』

『이놈아 당치안은소리말구 자리끼나 조곰 떨어서데워노라』

로밧이가 자리끼물을 그릇뚜경에 달어서 화로불에 따끈하게 데우는동안에 꺽정이는 손그릇속에잇는 사향소합원을 차저노핫다 꺽정이가 따듯한물에 소합원을 개어서 입을 벌리고 흘려너주고도 로밧이와가치 두손바닥을문질러주는중에 기집아이가 긴숨을 한번 내쉬엇다

『이크 돌렷습니다』

『손바닥을 고만 문질러라』

『이기집애를 대체 엇더케 처치하실랍니까。원수갑흐라구 내주실 의향이 기십니까』

『내주든지 엇더케든지 차차생각해서 처치할테다』

『기집애 얼굴을 보시구 선다님 딴생각이 드섯슴지요』

『미친놈가트니』

『저를 주시면 당장갓다 뇨정을 내겟습니다』

『엇더케 뇨정을 낼테냐』

『대가리를 끈어놉지요 그까지께 무어 어렵슴니까』

『미친소리 작작하구 고만가서 잣바서자거라』

『아무래두 선다님께서 딴생각이기신것 갓슴니다 그러구보면 저는 안으로서닙한분뫼셔다드리느라구 죽을고생만한꼴입니다』

『고만 짓거리구 가자거라』

『녜 저는가서 혼자 면이자겟습니다』

로밧이가 건는방으로 건너간뒤에 꺽정이는 기집아이여때 누엇다 기집아이의 천의가 얇은것은 고사하고 로밧이옷에서 지린내가 옴겨배어서 그대로둘수 업는까닭에 꺽정이가 천의를 빼어내서 웃목에 내던지고 기집아이를사긔요에 올려눕히고 자긔니불을 가리덥혓다 기집아이는그동안에 정신이가 나서 ㄴ몸바그로 뒤어나가랴고 애를쓰는데 꺽정이가 우스며 품안에 끌어안엇다

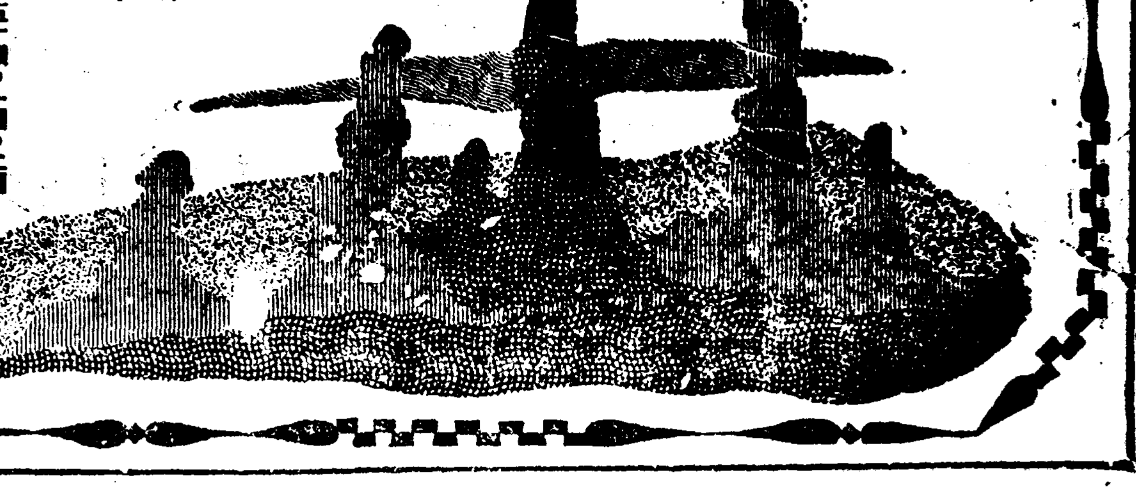

痔疾은 豫防이 困難하다

『아!걸엿다』고 늣기면 곳適切妥當한 治療를 한한즉、刻一刻으로增惡이 될뿐이다! 難症이 되기前에『小松』으로 治療하시라!

◎全國藥店과百貨店에잇슴 (定價) 廿錢・五十錢・一圓・二圓

질에 小松

冬의衛生

痔疾患者의 가장 注意할만한 冬期의 衛生은 第一로 厥冷이 안되도록 하시라。冷症은 痔疾이 別로업든 분에라도 忽然發動하게되는것임으로、再發의原因이되거나、增惡의傾向을보이고잇다。

다음에 刺戟物을 攝取안할것이다。特히 正月에 祝杯를過飮하던지 運動不足하기쉬운데다가 過飮하지안토록 하십시요、大酒는 血液을 흐리게하고 局部를 充血시키고 局部를 刺戟하거나、大食의 結果 便秘를 惹起식히든지함은 한아라도 痔疾에 對하야 조흔것이 업다。酒과宴席을 回避하지안흐면 안된다。

腫痔 이病은 肛門部가 腫脹하야서 非常한 痛症을 隨伴하고、또는 그것이 破裂出血되는것으로 겨울에만타。이것이 初期에 治療를 겨을이한즉 難治가된다 膿氣가나고그가次次만허저서 脫肛이 되므로 이때에는 放心말고 곧 小松痔退膏를貼付하야서 徐徐히 붓거진 部分을 元狀대로 回復식히고 다시 小松痔退膏를挿入하야서 脫脂綿이나 淸潔한 가제를 대여서 그우에 小松痔快丸도나 丁字帶를 대여두는것이 가장 理想的이다。이러케하야두면 步行도 安全히 되고 痔退膏、痔退座藥의 兩藥이 作用하야서 次第로腫脹도덜하야진다。

便秘 가 痔疾에 납분것은 누구나 다아심으로 平素每日一回는 便通이되도록 하지안흐면 안된다。그에는 痔疾을덜고、便通도 整齊하며 氣分조케輕快에 引導하며、小松痔快丸의 服用이 가장조흔 方法이다。

痔退座藥

(併用藥) 小松痔退膏　小松痔快丸

主效　痔核　痒痔　裂痔　脫肛　痔瘻　痔出血에良効잇슴

總代理店　玉置合名會社　東京日本橋本町一丁目

贈呈!!! 痔疾治療의方法을그르친즉回復키어려운 難症이되고여러분이痔疾治療의 바른知識을 알어두시라고 東京市日本橋區本町一丁目玉置合名會社로 (痔疾治療書)를只今無代進呈中이다速히葉書로申込하시라

產繭處理統制案 (一)

農林省發表內容

本施設의沿革

蠶繭處理는 養蠶家와製絲業者의어느方面으로보나 그經營上極히重要한意義를 가지고잇슴으로政府에서도 合理化의必要를認하고從來에여러가지方策을取하고잇섯는데 特히生繭取引에伴한各種의缺陷을 攻除하야蠶絲業의基礎를 安固케하기爲하야서는 乾繭取引에依케함이가장適切하다고認하고 獎勵의目的으로써 大正十四年度以來共同乾繭倉庫及 共同乾繭裝置의設置助成을 繼續해왓스며更히繭取引의合理化를 期키爲하야서는 昭和六年度부터 道府縣繭檢定事業助成施設을 實施해왓섯다 그런데一方蠶絲關係團體에잇서서도亦是繭處理改善의必要를認하고 이미昭和二年九月에는 大日本蠶絲會로부터 繭取法制定에關하야 政府에建議가잇섯스며 또昭和六年一月에는 蠶絲業同業組合中央會로부터 繭價格安定補給法制定에關한建議가잇섯슬뿐아니라 其他關係로부터도 改善에對하야그後累次建議陳情이잇섯다。그러고最近數年間의 斯業의情勢를보면 內外經濟界의不況과人造絹絲의 發達에依하야 日本의生絲는 價格의顯著한低落을招來하얏슬뿐아니라 그消費數量도 亦是減退의趨勢를示하얏슴으로 이때문에 日本蠶絲業은 未曾有의 難局에直面하얏스며 產繭處理上에도 그缺陷을是正키에 至하야 前途는 자못憂慮에 不堪한 情勢에至하얏다。

政府는이에應急對策으로서 昭和七年以來養蠶者의 繭共同保管施設을助成하고 繭出廻期의生繭의 市場殺到에依하야不自然한繭價의下落을 防止하는同時에取引圓滑에資코저 크게努力한바잇섯스나 產繭處理의改善統制는到底히斯한應急策만으로써는到底히達成할수업는것으로서 어떠케하던지 恒久的이오徹底한改善統制方策이必要하다。從하야世論도 亦漸次徹底的인改善統制方策의 樹立實行의提唱을傾하얏섯다。即昭和九年三月第六十五回議會에서는 衆議院에議院案으로서 繭處理法案이提出(同院에서 修正可決되엇스나 貴族院에서는 審議未了로되어잇다)되엇섯고更히關係團體方面에서도 產繭統制案(本國蠶絲業組合會案)產業組合產繭統制案(產業組合中央會案) 府縣共同販賣製絲組合案(日本中央蠶絲會案) 產繭國家管理案(鐘紡案其他)等 各種의方策이提唱議論되어 業界의輿論은 產繭處理統制問題에 集中한觀을呈키에至하얏다。그리고政府에서도亦是이情勢에鑑하야 本問題에關하야速히根本的統制方策을 樹立할이必要함을認하고 爲先昭和九年四月頃擴大한 地方蠶絲關係官協議會에對하야 繭의處理統制에關한件을 諮問하얏스며 更히市町村其他로부터의意見陳情도 聽取하야 調査研究를 거듭한結果 同年十一月에至하야 大略成案을得하얏슴으로 이것을蠶絲業者及其他關係者의最高諮詢機關인 日本中央蠶絲會에對하야 諮問하얏든바 今年一月에 그答申을得하얏슴으로 이것을參酌하야 本施設實施의方針을 決定한것이다。

本施設의內容

一、產繭處理上의弊害를除去하고 改善統制를圖키爲하야 產繭處理의方法은原則으로서 如左한形式에依케할것

一、乾繭取引

二、特約取引

三、組合製絲

四、委託製絲

地方의事情其他特例의事由에因하야右形式에依키難한境遇에는特例를認할것

製繭、玉繭及自家用製絲의原料繭等은 이것을本施設의適用으로부터除外할것

二、乾繭取引의 普及徹底에 努하야서는 法律로써直接強制치안코 蠶繭業團體의自治的強化에待키로하고 이에必要한施設은政府에서 이것을助成할것

三、特約取引은許可制度로하고그當事者는 養蠶實行組合과製絲業者又는命令으로써定한者에限定하며또代金의 決定方法及支拂方法 其他契約의內容에關하야行政官廳이監督할것

四、繭取引의公正을期키爲하야 繭質의檢定은 [illegible]

五、產業組合製絲에就하야서는 旣設組合의販賣整理及設備의改善을 [illegible]

六、委託製絲에就하야서는 [illegible]

七、產繭處理의改善統制는 [illegible]

朝鮮米配定比率 不利緩和絕望狀態

政府成文에總督府意見陳述

議會空氣如何重視

米穀根本對策에對하야 米穀調査會의 答申案을 가지고 目下農林省에서 議會에 提出할成文을하고잇다 딸아서 그中의 自治管理에依하는 統制過剩의 配定率이 朝鮮에잇서서不利케되든點에 對하야 朝鮮總督府로서 어듸까지 意見의陳述을 하고잇는터이다 그러나 이미調査委員會에서 相當한時日과 曲折을 거듭하야가지고 最後의答申案이 되니만큼 朝鮮總督府로서 意見을開陳한다고 하드래도 何等의效果가 別無케 될情勢에잇다 그뿐만아니라 政府가 答申案대로 或은 大同小異의案을 議會에提出될 境遇에 議會의空氣가 或은 答申案以上으로 朝鮮米에對한 一層不利로 變케될는지 모르는만큼 朝鮮米에對한危懼는 이로써끗이난것이아니라 議會의歸決如何가 더욱 그念慮를 갓게하는것이라고한다

『比率에不滿』

穀聯態度는不可解

▲三室農林局技師談

統制過剩米에對한 配定比率은 朝鮮側으로서 不滿을 갓게된은 오늘에잇서서 다시말할 것도업다 이미 그대로 調査會에서 答申案을 맨들어버리고 압흐로는 政府가 그答申案을가지고 어떠한 內容으로 成文化케될는지가 問題이며 딸아서 이에對하야 朝鮮總督府로서도 意見을陳述하야 될수 잇는데까지 그것을緩和케하랴는것이다 그러나 新聞의所報와가티 穀聯側에서 그配定比率이 計算上 朝鮮에 不利가아니라고 말한것이 事實이라고하면 이것은 到底히 理解할수업다 勿論오늘의 形勢로는 比率을 全然飜覆케함은 不可能하지만 이에對하야 함부로 不利하다는말을함은 取할것이 아니라고 생각한다

京城商議豫算確定

營業稅其他賦課減率

京城商工會議所에서는 去二十六日午後三時부터 議員總會를開하고 豫算에就하야 審議를行하고 滿場一致原案대로 決定하얏는데 總豫算額은 歲入出共히十萬四千五百圓으로서 昨年度보다 一萬二千圓의減額이다 歲出內容에就하면 調査費와實業獎勵費에約二萬五千圓이라는 相當한金額을計上하얏다 卽從來의繼續事業인 鐵道貨物移動調査、地方巡廻見本市、商業實務員學力檢定試驗、店員職工表彰等外에 更히時勢의要求에應하기爲하야 新規로商工業實務調査 日本內地商業組合 工業組合實體調査、日本內地中小商工業金融調査、商品規格調査、工業資源調査、發明調査、工業資源調査、統制事業調査等 各般에亘한根本的調査를 實施하는同時에 各連絡機關에는 各各補助를하고 一面商業講座의開催商業組合、工業組合의設立助成等을行하야 商工業者自體의自力更生과相俟하야 專히中小商工業의振興을 徹底케하기에 努力하며 更히職員을擴充하야 商工相談所와如한것을設置하고取引、金融企業方面의實際的斡旋을할터이라는데 一方歲入인賦課金은京城商工業現下의膨脹增加趨勢에照하야 一般會員의負擔을 輕減할意味로써 過去四個年間繼續하야온從來의賦課率을 此際減率하고營業稅割、鑛産稅割은모다 本稅의三%를 取引所稅割은 本稅의二%를 各各引下하얏다한다

昭和十年度京城商工會議所歲入歲出豫算

歲入

科目	本年度豫算額	比前年度增(△印은減)
一、賦課金	九二、一八〇圓	△一二、三二〇圓
二、使用料及手數料	八、〇六〇	五〇〇
三、財產收入	四〇〇	—
四、補助金	一	—
五、寄附金	[illegible]	[illegible]
六、雜收入	[illegible]	[illegible]
七、過年度收入	[illegible]	[illegible]
八、繰越金	[illegible]	[illegible]
合計	[illegible]	[illegible]

歲出

科目	本年度豫算額	比前年度增(△印은減)
一、給與費	[illegible]	[illegible]
二、旅費	[illegible]	—
三、所屋費	[illegible]	[illegible]
四、家屋費	[illegible]	[illegible]
五、調査費	[illegible]	[illegible]
六、實業獎勵費	一九、一〇〇	[illegible]
七、施設費	—	—
八、議員選擧費	一、〇〇〇	九九
九、諸稅	[illegible]	—
十、接待及交際費	五、〇〇〇	—
十一、商工會議所聯合會費	二、九四一	[illegible]
十二、日滿實業協會費	三〇〇	三〇〇
十三、寄付金	一	—
十四、雜支出	[illegible]	—
十五、積立金	五、〇〇〇	△三、〇〇一
十六、議員表彰	一、〇〇〇	九九
十七、豫備費	四、三二九	△一、三二〇
合計	一〇四、五〇〇	△一二、〇〇〇

米生產費調查 總會를延期

朝鮮正租報告未了로 二月二三日頃에

米穀生產費調査에關한 總會는來月二、三日로延期하얏는데 그延期理由에對하야 渡東中인農林局長으로부터 總督府에온報告에依하면 이는朝鮮의米穀生產費가意外로高價이기때문에 그疑問氷解上의理由가아니오 다만總督府의 正租의生產費가完了치못한때문인데 그것은 玄米만의生產費인關係上正租의生產費를 必要타하야이것의至急報告를 督促한때문이라한다

朝銀券漸增發

舊正接近으로

朝銀券은 新正後漸減步調를取하야 十七日現在는 一億六千三百九十萬二百八十八圓으로收縮되고 昨冬의最高記錄一億九千九百三十萬五千六十一圓에比하야 二千九百十四萬餘圓減額이엇섯스나 其後舊正決濟資金과月末決濟關係로 二十六日現在는 一億七千五百萬圓臺로膨脹키에至하얏다

아보면 昭和十年度는 事業本位에基하야 節約을主旨로하고 諸調査의周到且徹底와 首都京城으로서의 商工業의發展에主力을注하고 特히中小商工業者의振興에重點을置하는關係上 直接間接의賦

『金約款』判決迫到

最近債券市場動搖가甚大

廿億弗爲替平衡資金發動

全米國視聽集中

【東京電話聯合】米國大審院이 二月初旬에判決을할金約款問題는바야흐로 全米의視聽을集中하고잇는데이에關하야 齋藤駐米大使의報告에依하면 同判決을豫想하고最近債券市場의 動搖가甚하야 弗貨가騰貴되고잇슴으로米政府는 그防止를爲하야境遇에依하야는 二十億弗의爲替平衡資金을 發動하리라는 말까지傳한다 그리고大審院이 其判決에잇서 前議會의決議를有效하고認定할時에는 議會內의인플레金論者의運動과 兼行하야米國上下를 擧한인플레運動이 強化되리라고觀測된다

肥料統制法案 ③

議會提出한骨子

價格公定에 對하야는 또한問題가잇다 이것은 從來의肥料市中價格은 生產者의賣出價格을 無視할境遇가 만흐나 이法案으로는 다만 生產者의賣出最高價格만을 統制하고 市中價格은 統制의對象으로 안되는點이잇다 이미昨年의春肥賣期에잇서서 硫安配給組合의建價가 그대로되어잇슴을不拘하고 市中價格은 칠신 그것을上廻한과가튼事態가 잇슬境遇에 어떠케할가함이 問題이다 이點에對하야는 農林省으로서도 그곳까지 法律上의統制를 加함은不可能하다고하며 그것에도 配給機關인全國購買組合의擴充을기다리기로 決定하엿슬뿐이다 가령 生產會社가販賣會社를 맨들고이에依하야 市中價格昂騰의 利益을밧게하는일이不無할것으로이點에對하야는法令上으로何等의制限規定이잇게될것이다

×

다음에輸出入에關한點이다 이法案의對象中에서 가장重要한것은 硫安으로 그硫安工業은自給自足의域에이르럿슬뿐아니라 爲替低로 海外進出도不可能치안흔狀態에達하얏다 딸아서 만약이것을 生產者에自由로 放任할때는輸出에依하야不足으로 市中價格의騰貴를보게됨은 必然의勢이다 또當業者側이故意로 生產制限을하고딸아서 輸入이爲替低其他의關係로行할수업다고하면 그亦是價格의騰貴가된다 反對로또거의 생각할수업는일이나 海外로부터의덤핑이 行케될境遇에는自給自足의域에이른 硫安工業을 다시 衰退케하는일이업슬는지 모른다

×

그럼으로 이法案에는 輸入을許可制度로하고 다시 或은命令으로써 輸入을強制케할 政策으로된모양이다 即每年二月까지 需給推算을하야 輸出入의許可數量과 輸入의命令數量을決定하는것이다 이境遇輸出入의許可는許可할與否만이 需給推算에서 割일수잇스나 輸入의命令強制는그러케못된다 왜그러냐고하면 그輸入當時의內外硫安價格及爲替市勢如何를輸入에依하야 損失이생길境遇가잇슬수잇는때문이다 그래서이輸入에依한損失補償을 어떠케할가 하는問題가 생기게되는바 이點을어떠케할가함은아즉決定되지안헛슴으로 말할수업스나 法律上으로는輸入의命令과 補償의可能을規定하고그만큼 豫算을 計上케될것이다 그金額은全然未知數이나 大體十五萬噸으로보아 一噸四圓으로六十萬圓 或은 噸二十圓으로 三百萬圓程度等의말이잇다

×

그外에 아즉 이營業者組合의法律上資格 組合外에對한強制의問題、輸出入許可及命令對象等細目의點이잇스나 이亦是아즉分明치안코나 그骨子는 以上에서 말한것이다 다만 끄트로 말치안흘수가 업는것은 이法의所管이 商工、農林의兩省인데最高價格의認可、修正公定等의 諸般 需給推算의決定、그에基한 輸出入의許可強制、強制輸入境遇의損失補償額의決定、業者의許可等重要한本法運用에對하야 內閣直屬의肥料業統制委員會를設置하고 이곳에 關係各省其他가튼 相當히 廣範圍의委員을任命하야 運用의公正適切을期하라는것이라고한다(終)

肥料統制法의 朝鮮施行協議次

山澤商工課長이渡東

肥料統制法이 目下開會中의議會에 提出키로되엇슴으로 이것을朝鮮에 施行함에關하야 商工省과 具體的協議를 하라고總督府山澤商工課長은 廿九日午後三時京城驛發로 渡東케되엿는데 朝鮮米輸運賃에 關한當業者對鮮航會의 懇談會가 二月八日로부터大阪에서 열릴豫定임으로東京으로부터 도라오는途中그懇談會에出席하야 朝鮮米運賃에對한根本的解決을할斡旋키로되엇다고한다

產業統制法 強化를言明

町田商相이議會에서

町田商相은 二十五日의衆議院本會議席上松谷與二郞氏의『政府는產業統制에關하야 如何한政策을가지고잇는가』라는 質問에對하야 現行의重要產業統制法의存續改正의必要가잇슴을認하고如左한態度를表明하얏다。現行의重要產業法의 效力은明年八月로써消滅한다는데日本資本主義經濟의弊害를是正하고 產業活動의自由를促進키爲하야서는 消費大衆의立場으로 各種產業에統制를加할必要를認하고잇슴으로 政府는現在의統制法을改正하고 如斯한意味를만히 加味하야그施行期限과如한도三、四年乃至五年의 延長을圖하던지 境遇에依하야서는同法을強化하야恒久的 法律이되게할意思를 가지고잇다。實例를擧하면現在어떤事業과如한는 操業短縮을行하면서 他方에잇서는高率配當을行하는中인것이잇서 如斯한點은 消費者의 利害觀點으로대단히遺憾인터이니 是正코저생각하고잇다。

一月煙草賣渡

【專賣局發表】一月中旬 煙草賣渡高는百八萬九千三百三十二圓으로前年同期에比하야 三萬三千五百九十三圓의增加인데 各支局別은 左에와갓다(以下單位千圓)

▲京城 三八七、七六七

▲全州 一五三、七八六

▲大邱 一三一、八二二

▲平壤 一一五、九五七

經濟界消息

▲朝運重役會＝朝鮮運送에서는 二十八日午前一時부터 同社重役室에서 定例重役會를開催하고 十二月中의營業報告其他의諸案을附議하엿다고

▲日糖社長藤山入京＝大日本製糖社長藤山愛一郞氏는 同社取締役高見五郞氏를 同伴하야 二十八日 午後三時二十分 入京 朝鮮호텔에드럿다가 京城 朝鮮特約店協議會에 出席하엿다가 二十九日官廳方面의招待會가잇슨뒤 平壤工場視察次 平壤向 二日滯在後 歸東할豫定이라고

和信의罹災

銀行엔無影響

和信百貨店의罹災에關하야 取引銀行인 朝鮮銀行은 不動產擔保貸出이며 商品擔保貸가업고 殖銀도 또한 [illegible] 百貨店과는 關係가업서 銀行關係에는 何等念慮할問題가업는模樣이라한다

今日財界(廿八日)

◇米 (東京晝)

仁川期米 先限 [illegible]

大阪期米 先限 [illegible]

白三等米 一石 [illegible]

京城正米(仁川) [illegible]

◇市中金融

一斤 銀 在米 [illegible]

金 [illegible]

銀 [illegible]

◇株

東新 [illegible]

日產 [illegible]

◇商品

大阪綿絲 [illegible]

大阪綿花 [illegible]

大阪人絹 [illegible]

大阪砂糖 [illegible]

ゴム 現 [illegible]

一段高나更落

高價買는不續

週末을보면 今朝의前場은 [illegible] 一段高로 結局再昨日보다 ▲東新 一圓四十錢高인百四十一圓四十錢、日產七十錢高인百二圓七十錢、大新七十錢高인 八十六圓七十錢、朝新二十錢高인 二十八圓六十錢에 好勢裡大引되엇다

▲東新 [illegible]

後場反落

後場은 東京前引에 東新百四十圓割인百三十九圓九十錢에 一圓五十錢低 日產百一圓九十錢에 二圓低 大新八十七圓九十錢에 八十錢低로 一齊急反落 朝新二十八圓五十錢에 各寄付後下落裡大引

實物前場取引

賣買高二百五十枚

▲合同油脂六八、〇〇 ▲同新六五、〇〇 ▲[illegible] ▲朝鮮紡織[illegible] ▲朝鮮鐵道[illegible] ▲京城電氣[illegible] ▲東拓[illegible]

東京國債市場

【東京電話】株高와相俟하야 金融的으로 強化하며 內國債는 大概五錢高로 [illegible]

甲五分利 一〇二、七五

二回四分利 九九、〇〇

佛貨四分利 八七、三五

期米 無味乾燥 閑散

前場少戾

再昨後場 [illegible] 共히二十八圓三十圓九十五錢止와 [illegible] 休今朝에入하야 阪地初付三十圓九十六錢인 [illegible] 三十一圓〇九錢까지 [illegible] 三十四錢에止하엿다

後場閑散

後場은二十八圓三十一錢에三丁低로始場後二、三節三十一錢에細刻이고 四、五節先限賣買不成立의閑散이다가 別關가티止場하다

強弱觀測懸殊

注目되는來月

[illegible] 一時二百餘丁으로 縮少하엿든販買했고 [illegible]

強氣依然潛在

保合裡의一味

[illegible]

市場六感

株

하달만에처음으로 東新이百四十一圓臺에올르는풍이그럽지하고 인제는上市勢가相當할가하얏더니 아이고마시오 東京前場大引이關門割로反落 ▲後場寄付는東新一圓五十錢低 日產二圓低로急反落 ▲이러케되고보니 單純一少戾라고輕視는賣方에게는 기운이생길판 ▲解散念慮가解消되엇다하나 議會開會中이라積極的買氣가振作할수업음은 잘아리錦然 ▲다마問題는活潑한

米

今朝限月는 三十圓九十六錢의六番目價因한모양 再挫折도 人絹低、人絹株低에 [illegible]

兩方犬牙相支

當分變動無望

本年의大勢는 大凶作에關係로두구나 當局市勢는三十五六圓臺 [illegible]

仁川在米高

【仁川】今月廿七日現在仁川在庫穀物은 [illegible]

大邱閑散

[illegible]

釜山強含

[illegible]

仁川不變

[illegible]

木浦一息

[illegible]

各地正米

京城保合

[illegible]

堂島前場伸悩

【大阪電話】新規材料가乏하고 [illegible]

朝東期米取組高

[illegible]

商況(廿八日)

株式 一高一下 鍛鍊

前場昂騰

[illegible]

金融 廿八日

海外經濟 [illegible]

朝鮮銀行券 [illegible]

日本銀行券 [illegible]

京城手形交換高 [illegible]

東京金利 [illegible]

大阪金利 [illegible]

對外爲替 [illegible]

金貫入價 [illegible]

米穀 廿八日

京城正米 [illegible]

仁川正米 [illegible]

大阪正米標準價 [illegible]

京城雜穀 [illegible]

仁川大豆 [illegible]

商品 廿八日

京城綿絲布市勢 [illegible]

京城綿布 [illegible]

日本麥粉市勢 [illegible]

지카豆期麥 [illegible]

醬油沖價 [illegible]

豆粕沖價 [illegible]

滿洲商況 [illegible]

大連特產市勢 [illegible]

期米 廿八日

朝取期米 [illegible]

大阪長期 [illegible]

東京短期 [illegible]

東京短期取組 [illegible]

大阪短期 [illegible]

朝取短期賣買高 [illegible]

東京現株 [illegible]

算定代引日步 [illegible]

株式 廿八日

朝取短期 [illegible]

商品 廿八日

大阪綿絲 [illegible]

大阪綿花 [illegible]

各地人絹 [illegible]

橫濱生絲 [illegible]

大阪砂糖 [illegible]

海外砂糖 [illegible]

大阪市中在米高 [illegible]

日本各地期米 [illegible]

東京期米 [illegible]

大阪期米 [illegible]

大阪鮮米取組 [illegible]

朝鮮內各地期米 [illegible]

納取賣買高 [illegible]

(正) 金銀高價買入

京城明治町一丁目五五

正金商會

電話本局三六二六番